

รายงานแผนและผลการดำเนินงานบริหารจัดการกองทุน
โครงการเหมืองแร่หินปูนเพื่ออุตสาหกรรมก่อสร้าง
ประทานบัตรที่ 30296/16101 รวมแผนผังโครงการเดียวกับ
ประทานบัตรที่ 30178/15387

ประจำปี 2565

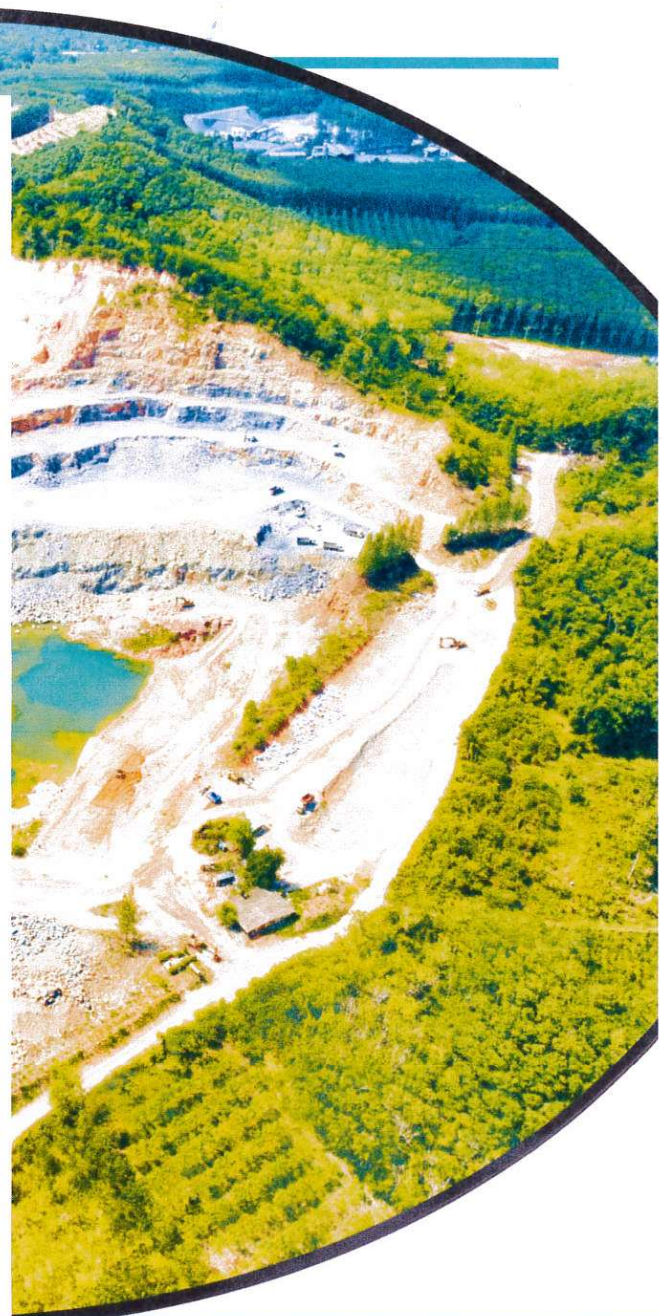

บริษัท เอส ซี จี 1995 จำกัด

ที่ตั้งประทานบัตร

ตำบลท่าสะท้อน อำเภอพุนพิน จังหวัดสุราษฎร์ธานี



☐ ก่อนเปิดการทำเหมือง

☒ ครั้งที่ 8 / 2565

รายงานแผนและผลการดำเนินงานบริหารจัดการกองทุน สำหรับโครงการเหมืองแร่

1. ข้อมูลประธานบัตร

ชื่อผู้ถือประธานบัตร บริษัท เอส ซี จี 1995 จำกัด เลขที่ /
~~ชื่อบริษัท~~ ประทานบัตรที่ 30296/16101 รวมแผนผังโครงการเดียวกับประธานบัตรที่ 30178/15387 ชนิด หินปูน
ที่ตั้งประธานบัตร ตำบล.....ทาสะทอน.....อำเภอ.....พุนพิน.....จังหวัด.....สุราษฎร์ธานี
อายุประธานบัตร10.... ปี เริ่มตั้งแต่วันที่ 26 กันยายน 2557 ถึงวันที่ 25 กันยายน 2567
สถานภาพปัจจุบัน ☐ ขอเปิดการทำเหมือง ☒ เปิดการ ☐ หยุดการ ☐ ขอต่อยอายุ
สถานที่ติดต่อ 200/492 ม.5 ถ.เลี้ยวเมือง ต.มะขามเตี้ย อ.เมืองสุราษฎร์ธานี จ.สุราษฎร์ธานี 84000
โทรศัพท์ 077-295170 โทรสาร 077-295171 E-mail diiii3579@gmail.com

2. เงื่อนไขการจัดตั้งกองทุน

- ☒ จัดตั้งกองทุนตามมาตรการป้องกันและแก้ไขผลกระทบสิ่งแวดล้อม
- ☐ เงื่อนไขแนบท้ายประธานบัตร เพิ่มเติม กรณี..... เมื่อ.....
กองทุน..... วงเงิน บาท
เงื่อนไข.....
กองทุน..... วงเงิน บาท
เงื่อนไข.....
กองทุน..... วงเงิน บาท
เงื่อนไข.....
กองทุน..... วงเงิน บาท
เงื่อนไข.....

3. ผลการดำเนินงาน

3.1 คณะกรรมการมวลชนสัมพันธ์

- ☒ ดำเนินการจัดตั้งคณะกรรมการมวลชนสัมพันธ์ (มีรายชื่อ อำนาจหน้าที่ ดังเอกสารแนบ 1)
- ☒ จัดทำระเบียบว่าด้วยการบริหารจัดการกองทุน (ดังเอกสารแนบ 2)
- ☐ ยังไม่ได้จัดตั้ง/จัดทำระเบียบ เหตุผล

3.2 การประชุมคณะกรรมการมวลชนสัมพันธ์

- ☒ ดำเนินการแล้ว ประชุมครั้งที่ 1/2565 (ตามรายงานการประชุม ดังเอกสารแนบ 3)
- ☐ ยังไม่ได้ดำเนินการ เหตุผล

3.3 การนำเงินเข้าบัญชีกองทุน

☒ ดำเนินการแล้ว (แสดงสำเนาสมุดบัญชีธนาคาร ดังเอกสารแนบ 4)

1) กองทุน เพื่อระวางสุขภาพ

ธนาคาร กรุงเทพ สาขา ถนนศรีวิชัย

อัตราการผลิตแร่..... เมตริกตัน จำนวนเงิน 200,000 บาท

2) กองทุน พัฒนาหมู่บ้านรอบพื้นที่การทำเหมืองแร่

ธนาคาร กรุงเทพ สาขา ถนนศรีวิชัย จำนวนเงิน 500,000 บาท

อัตราการผลิตแร่..... เมตริกตัน จำนวนเงิน บาท

3) กองทุน ฟื้นฟูพื้นที่การทำเหมืองแร่

ธนาคาร กรุงเทพ สาขา ถนนศรีวิชัย จำนวนเงิน 100,000 บาท

อัตราการผลิตแร่..... เมตริกตัน จำนวนเงิน บาท

4) กองทุน

ธนาคาร สาขา จำนวนเงิน บาท

อัตราการผลิตแร่..... เมตริกตัน จำนวนเงิน บาท

☐ ยังไม่ได้เปิดบัญชี/นำเงินเข้าบัญชี เหตุผล

3.4 รายงานผลการดำเนินงานตามแผนงาน (รายละเอียด และภาพถ่ายการจัดกิจกรรมดังเอกสารแนบ 5)

1) กิจกรรม ตรวจสอบสภาพประจำปี 2565, สนับสนุนหินอุตสาหกรรมให้พื้นที่ชุมชน และกิจกรรมทั่วไป

วันที่ 22 เดือน ธันวาคม พ.ศ. 2565 สถานที่ โรงพยาบาลส่งเสริมสุขภาพตำบลท่าสะท้อน

ผู้เข้าร่วมโครงการ 114 คน ครอบคลุม จำนวน 2 หมู่บ้าน

ได้แก่ หมู่ที่ 1 บ้านนาค้อ หมู่ที่ 2 บ้านบ่อกรัง

2) งบประมาณในการดำเนินงาน 470,700 บาท (รายละเอียดค่าใช้จ่าย ตามเอกสารแนบ 6)

3.5 แผนการดำเนินงานในปีต่อไป (รายละเอียด ดังเอกสารแนบ 7)

กิจกรรม ตรวจสอบสภาพประจำปี 2566 สนับสนุนหินพัฒนาพื้นที่ในชุมชน ปรับปรุงถนนเส้นทางและกิจกรรม

งบประมาณ ประเมินค่าใช้จ่ายไม่ได้

.....
(..... นายวันสภา อะสุรา)
.....เจ้าหน้าที่บริษัท เอส ซี จี 1995 จำกัด.....

ผู้รายงาน

เอกสารแนบ 1

คำสั่งแต่งตั้งคณะกรรมการมวลชนสัมพันธ์
โครงการเหมืองแร่หินปูนเพื่ออุตสาหกรรมก่อสร้าง
บริษัท เอส ซี จี 1995 จำกัด
อำเภอพุนพิน จังหวัดสุราษฎร์ธานี

คำสั่งแต่งตั้งคณะกรรมการมวลชนสัมพันธ์

คำสั่งที่ 1/2557

เรื่อง แต่งตั้งคณะกรรมการมวลชนสัมพันธ์

ด้วยบริษัท เอส ซี จี 1995 จำกัด ผู้ถือประทานบัตรที่ 30296/16101 ร่วมแผนผังโครงการเดียวกันกับ
ประทานบัตรที่ 30178/15387 โครงการเหมืองแร่หินปูนเพื่ออุตสาหกรรมก่อสร้าง อ.พุนพิน จ.สุราษฎร์ธานี ต้อง
ดำเนินการตามเงื่อนไขมาตรการป้องกันและแก้ไขผลกระทบสิ่งแวดล้อม ของสำนักงานนโยบายและแผน
ทรัพยากรธรรมชาติและสิ่งแวดล้อม โดยดำเนินการให้สอดคล้องตามประกาศกรมอุตสาหกรรมพื้นฐานและการเหมือง
แร่ เรื่องแนวทางการบริหารจัดการกองทุนพัฒนาหมู่บ้านรอบพื้นที่การทำเหมืองแร่ และบริหารการจัดการกองทุนเฝ้า
ระวังสุขภาพ

เพื่อให้ดำเนินการ โครงการเหมืองแร่หินปูนเพื่ออุตสาหกรรมก่อสร้าง ทางบริษัทฯ จึงขอแต่งตั้ง
คณะกรรมการมวลชนสัมพันธ์ ซึ่งประกอบด้วย

1. ผู้แทน องค์การบริหารส่วนตำบลท่าสะท้อน
2. ผู้แทน โรงพยาบาลส่งเสริมสุขภาพตำบลท่าสะท้อน
3. ผู้แทน โรงเรียนท่าสะท้อนวิทยา
4. ผู้แทน กำนันตำบลท่าสะท้อน
5. ผู้แทน อุตสาหกรรมจังหวัดสุราษฎร์ธานี
6. ผู้แทน บริษัท เอส ซี จี 1995 จำกัด

ให้คณะกรรมการมีอำนาจหน้าที่และความรับผิดชอบ ดังต่อไปนี้

1. พิจารณาให้ความเห็นชอบระเบียบคณะกรรมการมวลชนสัมพันธ์ โครงการเหมืองแร่หินปูนเพื่อ
อุตสาหกรรมก่อสร้าง บริษัท เอส ซี จี 1995 จำกัด อำเภอพุนพิน จังหวัดสุราษฎร์ธานี รวมทั้งการ
แต่งตั้งผู้มีอำนาจลงนามเบิกจ่ายงบประมาณกองทุนพัฒนาหมู่บ้านรอบพื้นที่การทำเหมืองและกองทุน
เฝ้าระวังสุขภาพ
2. พิจารณาให้ความเห็นชอบแผนงานการดำเนินกิจกรรมหรือโครงการพัฒนาหมู่บ้านรอบพื้นที่การทำ
เหมืองและการเบิกจ่ายงบประมาณจากกองทุนตามประกาศกรมอุตสาหกรรมพื้นฐานและการเหมืองแร่
3. พิจารณาให้ความเห็นชอบแผนงานการดำเนินกิจกรรมหรือโครงการเฝ้าระวังสุขภาพประชาชนบริเวณ
รอบพื้นที่การทำเหมืองแร่หินปูน ตามประกาศกรมอุตสาหกรรมพื้นฐานและการเหมืองแร่
4. ทราบแผนและผลการดำเนินงานกองทุนฟื้นฟูพื้นที่จากการทำเหมืองแร่หินปูน

5. ประชาสัมพันธ์ข้อมูลโครงการพร้อมทั้งตรวจสอบข้อร้องเรียนชุมชนว่าได้รับผลกระทบจากการประกอบกิจกรรมโครงการเหมืองแร่หินปูนเพื่ออุตสาหกรรมก่อสร้าง
6. ดำเนินการอื่นๆ ตามที่ได้รับมอบหมาย

ทั้งนี้ มีผลตั้งแต่วันที่ 10 ธันวาคม 2557 เป็นต้นไป



(นายศิลป์ชัย สุนทรเศวต, นางสาวมัสรีณีย์ สุนทรเศวต)

กรรมการผู้จัดการ

เอกสารแนบ 2

ระเบียบการบริหารกองทุนเฝ้าระวังสุขภาพ

ระเบียบการบริหารกองทุนพัฒนารอบพื้นที่การทำเหมืองแร่

โครงการเหมืองแร่หินปูนเพื่ออุตสาหกรรมก่อสร้าง

บริษัท เอส ซี จี 1995 จำกัด

อำเภอขุนพิณ จังหวัดสุราษฎร์ธานี

**ระเบียบการบริหารกองทุนเฝ้าระวังสุขภาพ โครงการเหมืองหินปูนเพื่ออุตสาหกรรมก่อสร้าง
บริษัท เอส ซี จี 1995 จำกัด**

กองทุนเฝ้าระวังสุขภาพ เหมืองแร่หินปูนเพื่ออุตสาหกรรมก่อสร้าง บริษัท เอส ซี จี 1995 จำกัดตั้งขึ้นตามเงื่อนไขในรายงานวิเคราะห์ผลกระทบสิ่งแวดล้อม โครงการเหมืองแร่หินปูนเพื่ออุตสาหกรรมสร้าง ประทานบัตรที่ 30296/16101 ร่วมแผนผังโครงการเดียวกับ ประทานบัตรที่ 30178/15 หินปูนเพื่ออุตสาหกรรมก่อสร้าง อำเภอพนมพิณ จังหวัดสุราษฎร์ธานี ที่ได้รับความเห็นชอบจากคณะกรรมการชำนาญงานการพิจารณารายงานการวิเคราะห์ผลกระทบ สิ่งแวดล้อมด้านเหมืองแร่

หมวดที่ 1

ชื่อและสำนักงานที่ตั้ง

ข้อที่ 1 กองทุนนี้มีชื่อว่า "กองทุนเฝ้าระวังสุขภาพ"

ข้อที่ 2 สำนักงานกองทุนฯ ตั้งอยู่ที่ บริษัท เอส ซี จี 1995 จำกัด

200/492 ม.5 ถ.เลียงเมือง ต.มะขามเตี้ย อ.เมือง จ.สุราษฎร์ธานี 84000

ข้อที่ 3 ข้อบังคับนี้ใช้บังคับตั้งแต่วันที่ 20 ตุลาคม 2557 เป็นต้นไป

ข้อที่ 4 ในระเบียบการบริหารกองทุนนี้

กองทุนฯ หมายถึง กองทุนเฝ้าระวังสุขภาพ

คณะกรรมการกองทุนฯ หมายถึง คณะกรรมการมวลชนสัมพันธ์โครงการเหมืองแร่หินปูน

เพื่ออุตสาหกรรมก่อสร้าง บริษัท เอส ซี จี 1995 จำกัด อำเภอพนมพิณ จังหวัดสุราษฎร์ธานี

หมวดที่ 2

วัตถุประสงค์ของกองทุนฯ

ข้อที่ 5 วัตถุประสงค์ของกองทุน

เพื่อเป็นค่าใช้จ่ายสำหรับการดำเนินกิจกรรมการเฝ้าระวังสุขภาพอนามัยหรือการตรวจสุขภาพของประชาชนรวมทั้งสนับสนุนกิจกรรมหรือที่เกี่ยวข้องกับสาธารณสุขชุมชนที่ตั้งอยู่ใกล้เคียงพื้นที่โครงการครอบคลุมพื้นที่รัศมี 1 ถึง 3 กิโลเมตร ทั้งนี้ การบริหารจัดการกองทุนให้เป็นไปตามระเบียบหรือแนวทางปฏิบัติที่กรมอุตสาหกรรมพื้นฐานและการเหมืองแร่ (กพร.) กำหนด

หมวดที่ 3

กองทุนฯ ทรัพย์สิน การได้มาซึ่งทรัพย์สิน และรูปแบบการใช้

ข้อที่ 6 การนำเงินเข้ากองทุน

6.1ให้นำเงินเข้ากองทุนฯ ในเดือนแรกหลังจากได้รับหนังสืออนุญาตประทานบัตร

บัญชีกองทุนชื่อ (กองทุนเฝ้าระวังสุขภาพ

6.2 ในช่วงปี 2 ถึงสิ้นอายุประทานบัตร หรือปีที่เวนประทานบัตรให้นำเงินเข้ากองทุน

ข้อที่ 7 การบริหารกองทุน

ให้คณะกรรมการมวลชนสัมพันธ์ โครงการเหมืองแร่หินปูนเพื่ออุตสาหกรรมก่อสร้าง เป็นผู้จัดการจัดการกองทุน โดยทำหน้าที่พิจารณาแผนงานการเฝ้าระวังสุขภาพหรือการตรวจสุขภาพประชาชนโดยรอบพื้นที่โครงการ รวมทั้งการบริหารจัดการเงินกองทุน และการกำกับดูแลกิจกรรมกองทุนฯ ให้เป็นไปตามแผนงานที่กำหนด

หมวดที่ 4

คณะกรรมการกองทุน

ข้อที่ 8 คณะกรรมการกองทุนฯ ประกอบด้วย

8.1 คณะที่ปรึกษาคณะกรรมการมวลชนสัมพันธ์ โครงการเหมืองแร่หินปูนเพื่ออุตสาหกรรมก่อสร้าง บริษัท เอส ซี จี 1995 จำกัด อ.พุนพิน จ.สุราษฎร์ธานี

1. ผู้อำนวยการโรงพยาบาลส่งเสริมสุขภาพตำบลท่าสะท้อน
2. ผู้อำนวยการโรงเรียนท่าสะท้อนวิทยา
3. กำนันตำบลท่าสะท้อน
4. ตัวแทนอุตสาหกรรมจังหวัดสุราษฎร์ธานี
5. ตัวแทนบริษัท เอส ซี จี 1995 จำกัด

8.2 คณะกรรมการมวลชนสัมพันธ์ โครงการเหมืองแร่หินปูนเพื่ออุตสาหกรรมก่อสร้าง บริษัท เอส ซี จี 1995 จำกัด

- | | |
|--|---------|
| 1. ตัวแทนฝ่ายบริหารวางแผนบริษัท เอส ซี จี 1995 จำกัด | ประธาน |
| 2. กำนันตำบลท่าสะท้อน | กรรมการ |
| 3. ผู้ใหญ่บ้านหมู่ 1 | กรรมการ |
| 4. ผู้แทน ส.อบต.หมู่ 1 | กรรมการ |
| 5. ผู้แทน ส.อบต.หมู่ 2 | กรรมการ |

- | | |
|--|---------|
| 6. ผู้แทน โรงพยาบาลส่งเสริมสุขภาพตำบลท่าสะท้อน | กรรมการ |
| 7. ผู้แทน โรงเรียนท่าสะท้อนวิทยา | กรรมการ |
| 8. ผู้แทน อุตสาหกรรมจังหวัดสุราษฎร์ธานี | กรรมการ |

หมวดที่ 5

อำนาจหน้าที่ของคณะกรรมการกองทุนฯ

ข้อที่ 9 คณะกรรมการกองทุนฯ มีอำนาจหน้าที่และความรับผิดชอบ ดังต่อไปนี้

9.1 พิจารณาให้ความเห็นชอบแผนงานที่เกี่ยวข้องกับกิจกรรมหรือโครงการเฝ้าระวังสุขภาพประชาชนและการเบิกจ่ายงบประมาณจากกองทุนเฝ้าระวังสุขภาพของโครงการ ตามแนวทางการบริหารจัดการกองทุนเฝ้าระวังสุขภาพ สำหรับโครงการเหมืองแร่ของกรมอุตสาหกรรมพื้นฐานและการเหมืองแร่

9.2 ตรวจสอบและให้ข้อคิดเห็นผลการดำเนินงานของกองทุนเฝ้าระวังสุขภาพก่อนนำเสนอผลการดำเนินงานให้หน่วยงานที่เกี่ยวข้องทราบ

9.3 ตรวจสอบและพิจารณาแก้ไขปัญหาประชาชนร้องเรียนว่าได้รับผลกระทบจากการประกอบกิจการโครงการเหมืองแร่หินปูนเพื่ออุตสาหกรรมก่อสร้าง ของบริษัท เอส ซี จี 1995 จำกัด อ.พุนพิน จ.สุราษฎร์ธานี

9.4 พิจารณาให้ความเห็นชอบระเบียบคณะกรรมการมวลชนสัมพันธ์ เพื่อเป็นกรอบการดำเนินงานของคณะกรรมการ รวมทั้งการแต่งตั้งผู้มีอำนาจลงนามเบิกจ่ายงบประมาณกองทุนเฝ้าระวังสุขภาพ

9.5 ดำเนินงานของคณะกรรมการ

หมวดที่ 6

การประชุมของคณะกรรมการกองทุนฯ

ข้อ 10 คณะกรรมการกองทุนฯ จะต้องจัดให้มีการประชุมอย่างน้อย 2 ครั้งต่อปี และต้องมีกรรมการกองทุนฯ เข้าร่วมประชุมอย่างน้อยถึงหนึ่งของจำนวนกรรมการทั้งหมด จึงถือว่าครบองค์ประชุม

ข้อ 11 ในการประชุมคณะกรรมการกองทุนฯ ประธานคณะกรรมการกองทุนฯ มีอำนาจเชิญบุคคลที่เห็นสมควร เข้าร่วมประชุมเป็นครั้งคราวได้ เพื่อให้ข้อมูลและข้อเสนอแนะต่าง ๆ

ข้อ 12 มติเรื่องต่าง ๆ ของที่ประชุมคณะกรรมการกองทุนฯ ให้ถือเสียงข้างมากของที่ประชุมคณะกรรมการกองทุนฯ

หมวดที่ 7

การเงิน

ข้อ 13 การเก็บรักษาเงินของกองทุนฯ ให้เปิดบัญชีเงินฝากไว้กับธนาคารหรือสถาบันการเงินที่มีสำนักงานสาขา ตั้งอยู่ในเขตพื้นที่จังหวัดสุราษฎร์ธานี

ข้อ 14 คณะกรรมการกองทุนฯ ซึ่งได้รับการแต่งตั้งตามมติที่ประชุม 2 ใน 3 เป็นผู้มีอำนาจอนุมัติการเบิกจ่ายตาม แผนงาน และงบประมาณที่ได้รับอนุมัติจากคณะกรรมการกองทุนฯ แต่ 2 ใน 3 ของกรรมการที่อนุมัติแต่ละครั้ง ต้องมีตัวแทน เป็นผู้ร่วมลงนาม

ข้อ 15 หากมีเหตุขัดข้องในการเบิกจ่าย ให้คณะกรรมการกองทุนฯ พิจารณา โดยให้ถือเสียงข้างมากของมติ ที่ประชุมคณะกรรมการกองทุนฯ

หมวดที่ 8

การแก้ไขเพิ่มเติมข้อบังคับ

ข้อ 16 การแก้ไขเพิ่มเติมระเบียบการบริหารกองทุนฯ จะกระทำได้โดยมติที่ประชุมคณะกรรมการกองทุนฯ ซึ่งต้องมีกรรมการกองทุนฯ เข้าร่วมประชุมไม่น้อยกว่า 3 ใน 4 ของจำนวนกรรมการกองทุนฯ ทั้งหมด และมีมติให้แก้ไขหรือเพิ่มเติมข้อบังคับด้วยคะแนนเสียงไม่น้อยกว่า 3 ใน 4 ของจำนวนกรรมการที่เข้าร่วม

หมวดที่ 9

การเลิกกองทุนฯ

ข้อ 17 กองทุนฯ จะเลิกได้ก็ต่อเมื่อหยุดการทำเหมืองฯ หรือสิ้นอายุประทานบัตรของ บริษัท เอส ซี จี 1995 จำกัด

ข้อ 18 เงินกองทุนฯ ที่เหลือหลังจากได้ชำระบัญชีเป็นที่เรียบร้อยแล้ว ให้คณะกรรมการกองทุนฯ พิจารณาความเหมาะสมในการนำเงินดังกล่าวมาใช้ประโยชน์แก่ชุมชนในพื้นที่ตำบลท่าสะทอนต่อไป

ระเบียบการบริหารจัดการกองทุนพัฒนาชุมชนรอบพื้นที่เหมืองแร่

บริษัท เอส ซี จี 1995 จำกัด

1. คำนิยาม

กองทุนพัฒนาชุมชนรอบพื้นที่เหมืองแร่ หมายถึง เงินที่ผู้ถือประทานบัตรหรือผู้รับช่วงการทำเหมืองจัดเก็บเข้ากองทุนตามจำนวน และช่วงเวลาที่กำหนดไว้ในมาตรการป้องกัน และแก้ไข ผลกระทบสิ่งแวดล้อม หรือเงื่อนไขแนบท้ายการอนุญาตประทานบัตรเพื่อเป็นค่าใช้จ่าย สำหรับการดำเนินกิจกรรมการพัฒนาสาธารณประโยชน์ การศึกษา ประเพณี และวัฒนธรรมของชุมชน โดยรอบพื้นที่ประทานบัตรและพื้นที่ ที่เกี่ยวข้องกับประทานบัตร ซึ่งตามมาตรการฯ ได้กำหนดชื่อต่าง ๆ กัน เช่น กองทุนหมู่บ้านรอบพื้นที่เหมืองแร่ กองทุนพัฒนาชุมชนรอบพื้นที่เหมืองแร่ กองทุนพัฒนาชุมชน และกองทุนมวลชนสัมพันธ์ เป็นต้น

2. วัตถุประสงค์

เพื่อเป็นค่าใช้จ่ายในการดำเนินกิจกรรมเกี่ยวกับการพัฒนา หมู่บ้านรอบพื้นที่ประทานบัตร และพื้นที่ที่เกี่ยวข้องกับประทานบัตร

3. แนวทางการดำเนินงานด้านกองทุน

3.1 เดือนแรก ภายหลังการ ได้รับอนุญาต ประทานบัตร หรือต่ออายุ ก่อนเปิดการทำเหมือง

3.1.1 เปิดบัญชีกองทุน ชื่อนิติบุคคลชื่อผู้ถือประทานบัตร

จัดเก็บเงินกองทุน ปีแรก (โอนเงินเข้ากองทุน 26 กันยายน 2557)

- หินอุตสาหกรรม 500,000 บาท

3.1.2 จัดตั้งคณะกรรมการมวลชนสัมพันธ์ ประกอบไปด้วย

- | | |
|--|---------|
| 1. ตัวแทนฝ่ายบริหารวางแผนบริษัท เอส ซี จี 1995 จำกัด | ประธาน |
| 2. กำนันตำบลท่าสะท้อน | กรรมการ |
| 3. ผู้ใหญ่บ้านหมู่ 1 | กรรมการ |
| 4. ผู้แทน ส.อบต.หมู่ 1 | กรรมการ |
| 5. ผู้แทน ส.อบต.หมู่ 2 | กรรมการ |
| 6. ผู้แทน โรงพยาบาลส่งเสริมสุขภาพตำบลท่าสะท้อน | กรรมการ |

- | | |
|---|---------|
| 7. ผู้แทน โรงเรียนท่าสะท้อนวิทยา | กรรมการ |
| 8. ผู้แทน อุตสาหกรรมจังหวัดสุราษฎร์ธานี | กรรมการ |

3.1.3 จัดทำโครงการหรือกิจกรรมพัฒนาหมู่บ้านโดยรอบพื้นที่ (รัศมี 1-3 กม.) และดำเนินงานตามแผนที่ได้รับความเห็นชอบ

3.1.4 จัดประชุมคณะกรรมการฯ อย่างน้อย 1 ครั้งปี

- พิจารณาแผนงานการดำเนินโครงการ
- จัดทำระเบียบว่าด้วยกองทุนพัฒนาหมู่บ้านรอบพื้นที่เหมืองแร่

3.2 ระหว่างดำเนินการ ถึงสิ้นอายุประทานบัตร

3.2.1 การนำเงินเข้ากองทุน จะโอนเข้าภายใน 31 ธันวาคม ของทุกปี

- หินอุตสาหกรรม (1 บาท/เมตริกตัน) ขั้นต่ำ 500,000 บาท

3.2.2 จัดประชุมคณะกรรมการมวลชนสัมพันธ์ อย่างน้อย 1 ครั้ง /ปีเพื่อพิจารณาแผนและผลการดำเนินงานโครงการ

3.2.3 ระหว่างดำเนินการถึงสิ้นอายุประทานบัตร

- ผลการดำเนินงานตามแผนงาน
- สำเนาบัญชีธนาคาร
- รายงานผลการประชุมคณะกรรมการมวลชนสัมพันธ์
- จัดส่งรายงานให้

* อุตสาหกรรมจังหวัดที่ตั้งประทานบัตร

* อุตสาหกรรมพื้นฐาน และการเหมืองแร่เขตที่ตั้งประทานบัตร

* กรมอุตสาหกรรมพื้นฐาน และการเหมืองแร่

* องค์การปกครองส่วนท้องถิ่น

4. การนำเสนอ โครงการเพื่อพิจารณาสำหรับกองทุนพัฒนาชุมชน

การกำหนดเงื่อนไขการนำเสนอโครงการเข้าพิจารณาในการขอใช้งบประมาณของกองทุนพัฒนาชุมชน ไว้ดังนี้

ชื่อโครงการ

- เหตุผลในการนำเสนอโครงการ หมายถึง สาเหตุที่จำเป็นต้องจัดให้มีการดำเนินการตามโครงการที่นำเสนอมา

- รายละเอียด หมายถึง ขั้นตอนการดำเนินงาน หรือ วิธีการดำเนินโครงการ

- งบประมาณ ที่คาดว่าจะจำเป็นต้องใช้ โดยประมาณ หากโครงการได้รับพิจารณาดำเนินการ

คณะกรรมการจะร่วมกันหารายละเอียดของงบประมาณร่วมกันอีกครั้ง

- ผู้นำเสนอโครงการ หมายถึง ชื่อตัวแทนชุมชน หรือ หน่วยงาน ที่ทำการนำเสนอโครงการ

- ผลที่คาดว่าจะได้รับ หมายถึง ผลที่จะเกิดประโยชน์ที่จะเกิดขึ้นกับชุมชนส่วนใหญ่ หรือเป็นสาธารณะประโยชน์ เมื่อได้ดำเนินการตามโครงการ หรือสามารถแก้ไข บรรเทา ความเดือดร้อนภายในชุมชน ซึ่งควรแก้ไขปัญหาจากเหตุผลในการนำเสนอโครงการ

ทั้งนี้ให้ตัวแทนจากหน่วยงานต่างๆ รวมถึงตัวแทนชุมชน สามารถนำเสนอโครงการเพื่อการขออนุมัติเบิกจ่ายงบประมาณ จากกองทุนพัฒนาชุมชนรอบพื้นที่เหมืองแร่ เพื่อเข้าพิจารณาร่วมกัน ซึ่ง วิธีการนำเสนอโครงการ หรือ การสื่อสารกันระหว่างคณะกรรมการฯ เพื่อความสะดวก จึงได้จัดตั้งกลุ่มสนทนาผ่านโปรแกรม Line ชื่อว่า "กรรมการมวลชนสัมพันธ์" เพื่อความสะดวกในการสื่อสารข้อมูลเพื่อให้รับทราบโดยพร้อมกัน รวมถึงการนำเสนอโครงการ หรือ สามารถนำส่งเอกสารผ่านทาง E-mail หรือนำส่งเอกสารด้วยตัวเองได้ที่ สำนักงานเหมือง บริษัท เอส ซี จี 1995 จำกัด ในเวลา 8.00-17.00 น.

5. ขั้นตอนการอนุมัติ โครงการ และการเบิกจ่ายกองทุนพัฒนาชุมชนรอบพื้นที่เหมืองแร่

5.1 การอนุมัติโครงการคณะกรรมการ ลงมติเห็นชอบ มากกว่ากึ่งหนึ่ง ตามแบบ "เอกสารสรุปการลงมติ กองทุนพัฒนาหมู่บ้านรอบพื้นที่เหมือง และกองทุนเฝ้าระวังสุขภาพ บริษัท เอส ซี จี 1995 จำกัด"

5.2 การเบิกจ่ายเงิน

5.2.1 จัดทำแบบฟอร์มการขออนุมัติเบิกจ่ายเงิน

5.2.2 ผู้มีอำนาจเบิกจ่ายเงินในบัญชีกองทุน (มาจากการลงมติคัดเลือกคณะกรรมการกองทุน) ลงนามเบิกจ่าย ครบทั้ง 3 คน

5.2.3 จัดทำแบบฟอร์มรับเงิน

6. การประชุมของคณะกรรมการกองทุนฯ

ข้อ 10 คณะกรรมการกองทุนฯ จะต้องจัดให้มีการประชุมอย่างน้อย 2 ครั้งต่อปี และต้องมีกรรมการกองทุนฯ เข้าร่วมประชุมอย่างน้อยกึ่งหนึ่งของจำนวนกรรมการทั้งหมด จึงถือว่าครบองค์ประชุม

ข้อ 11 ในการประชุมคณะกรรมการกองทุนฯ ประธานคณะกรรมการกองทุนฯ มีอำนาจเชิญบุคคลที่เห็นสมควร เข้าร่วมประชุมเป็นครั้งคราวได้ เพื่อให้ข้อมูลและข้อเสนอแนะต่าง ๆ

ข้อ 12 มติเรื่องต่าง ๆ ของที่ประชุมคณะกรรมการกองทุนฯ ให้ถือเสียงข้างมากของที่ประชุมคณะกรรมการกองทุนฯ

7. การเงิน

ข้อ 13 การเก็บรักษาเงินของกองทุนฯ ให้เปิดบัญชีเงินฝากไว้กับธนาคารหรือสถาบันการเงินที่มีสำนักงานสาขาทั้งอยู่ในเขตพื้นที่จังหวัดสุราษฎร์ธานี

ข้อ 14 คณะกรรมการกองทุนฯ ซึ่งได้รับการแต่งตั้งตามมติที่ประชุม 2 ใน 3 เป็นผู้มีอำนาจอนุมัติการเบิกจ่ายตามแผนงาน และงบประมาณที่ได้รับอนุมัติจากคณะกรรมการกองทุนฯ แต่ 2 ใน 3 ของกรรมการที่อนุมัติแต่ละครั้งต้องมีตัวแทน เป็นผู้ร่วมลงนาม

ข้อ 15 หากมีเหตุขัดข้องในการเบิกจ่าย ให้คณะกรรมการกองทุนฯ พิจารณา โดยให้ถือเสียงข้างมากของมติที่ประชุมคณะกรรมการกองทุนฯ

9. การแก้ไขเพิ่มเติมข้อบังคับ

ข้อ 16 การแก้ไขเพิ่มเติมระเบียบการบริหารกองทุนฯ จะกระทำได้โดยมติที่ประชุมคณะกรรมการกองทุนฯ ซึ่งต้องมีกรรมการกองทุนฯ เข้าร่วมประชุมไม่น้อยกว่า 3 ใน 4 ของจำนวนกรรมการกองทุนฯ ทั้งหมด และมีมติให้แก้ไขหรือเพิ่มเติมข้อบังคับด้วยคะแนนเสียงไม่น้อยกว่า 3 ใน 4 ของจำนวนกรรมการที่เข้าร่วม

10. การเลิกกองทุนฯ

ข้อ 17 กองทุนฯ จะเลิกได้ก็ต่อเมื่อหยุดการทำเหมืองฯ หรือสิ้นอายุประทานบัตรของ บริษัท เอส ซี จี 1995 จำกัด

ข้อ 18 เงินกองทุนฯ ที่เหลือหลังจากได้ชำระบัญชีเป็นที่เรียบร้อยแล้ว ให้คณะกรรมการกองทุนฯ พิจารณาความเหมาะสมในการนำเงินดังกล่าวมาใช้ประโยชน์แก่ชุมชนในพื้นที่ตำบลท่าสะท้อนต่อไป

เอกสารแนบ 3

รายงานการประชุมคณะกรรมการมวชนสัมพันธ์
โครงการเหมืองแร่หินปูนเพื่ออุตสาหกรรมก่อสร้าง
บริษัท เอส ซี จี 1995 จำกัด
อำเภอพุนพิน จังหวัดสุราษฎร์ธานี

รายงานการประชุม
คณะกรรมการมวชนสัมพันธ์ โรงโม่หินศรีชัยพูนพิน

บริษัท เอส ซี จี 1995 จำกัด

ครั้งที่ 1/2565

เรื่อง เบิกจ่ายใช้เงินกองทุน

ณ ที่ทำการกำนัน ตำบลท่าสะท้อน อ.พุนพิน จ.สุราษฎร์ธานี

วันที่ 10 ธันวาคม พ.ศ. 2565 เวลา 09:30 น.

วาระการประชุม

1. ใช้เงินกองทุนเผื่อระวางสุขภาพ ตรวจสอบสุขภาพชาวบ้านในชุมชนที่อยู่ใกล้บริเวณโครงการเหมืองแร่ ประจำปี 65 จำนวนเงิน 59,700 บาท
2. ใช้เงินกองทุนเผื่อระวางสุขภาพ สนับสนุนเงินให้ศูนย์กู้ภัยตำบลท่าสะท้อน ซื้ออุปกรณ์ช่วยเหลือที่เกี่ยวกับทาง การแพทย์ปฐมภูมิเบื้องต้นสำหรับผู้ป่วยหรือผู้ที่ได้รับบาดเจ็บ จำนวนเงิน 10,000 บาท
3. ใช้เงินกองทุนพัฒนาหมู่บ้านรอบพื้นที่การทำเหมืองแร่ สนับสนุนเงินการแข่งขันกีฬาวอลเลย์บอลการกุศล “ท่าสะท้อนคัพ” จำนวนเงิน 10,000 บาท
4. ใช้เงินกองทุนพัฒนาหมู่บ้านรอบพื้นที่การทำเหมืองแร่ สนับสนุนเงินซื้อเสื้อให้นักกีฬา ตำบลท่าสะท้อน “ท่าสะท้อนคัพ” จำนวนเงิน 15,000 บาท
5. ใช้เงินกองทุนพัฒนาหมู่บ้านรอบพื้นที่การทำเหมืองแร่ ร่วมสนับสนุนเงินให้วัดท่าสะท้อน สำหรับการพัฒนา จำนวนเงิน 10,000 บาท
6. ใช้เงินกองทุนพัฒนาหมู่บ้านรอบพื้นที่การทำเหมืองแร่ ร่วมสนับสนุนเงินให้โรงเรียนท่าสะท้อน สำหรับการ พัฒนาพื้นที่รอบบริเวณโรงเรียน จำนวนเงิน 4,000 บาท
7. ใช้เงินกองทุนพัฒนาหมู่บ้านรอบพื้นที่การทำเหมืองแร่ ร่วมสนับสนุนโครงการถึงขยะเปียก กับทางองค์การ บริหารส่วนตำบลท่าสะท้อน จำนวนเงิน 5,000 บาท
8. ใช้เงินกองทุนพัฒนาหมู่บ้านรอบพื้นที่การทำเหมืองแร่ สนับสนุนหินก่อสร้างช่วยเหลือชาวบ้านในพื้นที่ รวมทั้งปี 2565 จำนวน 2,100 ตัน เป็นจำนวนเงิน 357,000 บาท
9. เรื่องอื่นๆ ถ้ามี

รายชื่อผู้เข้าร่วมประชุม

- | | |
|----------------------------|-----------------------------------|
| 1. นายธิปไตย เทือกสุบรรณ | กำนันตำบลท่าสะท้อน |
| 2. นายอภิญา นมะ | ผู้ใหญ่บ้าน หมู่ที่ 1 ต.ท่าสะท้อน |
| 3. นายจรงค์ดี วงศ์กิจพิมาน | ส.อบต.หมู่ 2 ต.ท่าสะท้อน |
| 4. นายนพวัชร เสมรสุต | ผู้จัดการโรงโม่หินศรีชัยพูนพิน |
| 5. นายวันสภา ฮะอุรา | เจ้าหน้าที่ประชาสัมพันธ์ |
| 6. นางสาวประภาศรี ขำเจริญ | เจ้าหน้าที่บัญชี |

นายธิปไตย เทือกสุบรรณ ในฐานะประธานคณะกรรมการมวชนสัมพันธ์ ได้เปิดการประชุมเวลา 09:30 น. โดยได้แจ้งให้ที่ประชุมทราบว่าการประชุมครั้งนี้เป็นการประชุมสรุปการใช้จ่ายเงินจากกองทุนพัฒนาหมู่บ้านรอบพื้นที่ การทำเหมืองแร่ และ กองทุนเฝ้าระวังสุขภาพ ของบริษัท เอส ซี จี 1995 จำกัด ในรอบประจำปี 2565

วาระที่ 1 ใช้เงินกองทุนเฝ้าระวังสุขภาพ ตรวจสอบสุขภาพชาวบ้านในชุมชนที่อยู่ใกล้บริเวณโครงการเหมืองแร่ ประจำปี 65 จำนวนเงิน 59,700 บาท

ประธานที่ประชุมแจ้งให้ทราบ สรุปการใช้จ่ายเงินกองทุนเฝ้าระวังสุขภาพ ตรวจสอบสุขภาพประจำปี 2565 สำหรับชาวบ้านที่อยู่ใกล้เคียงกับ โครงการเหมืองแร่ของบริษัทฯ ในช่วงปลายปี

ที่ประชุมได้ทำการพิจารณาแล้วว่า โครงการดำเนินการดังกล่าว ถือเป็นส่วนหนึ่งของการดูแลสุขภาพของชาวบ้านในชุมชน อันเป็นวัตถุประสงค์หลักของ “กองทุนเฝ้าระวังสุขภาพ”

ที่ประชุมมีมติเห็นชอบ

วาระที่ 2 ใช้เงินกองทุนเฝ้าระวังสุขภาพ สนับสนุนเงินให้ศูนย์กู้ภัยตำบลท่าสะท้อน ซื้ออุปกรณ์ช่วยเหลือที่เกี่ยวกับทางการแพทย์ปฐมภูมิเบื้องต้นสำหรับผู้ป่วยหรือผู้ที่ได้รับบาดเจ็บ จำนวนเงิน 10,000 บาท

ประธานที่ประชุมแจ้งการสนับสนุนเงินสนับสนุนเงินให้ศูนย์กู้ภัยตำบลท่าสะท้อน ซื้ออุปกรณ์ช่วยเหลือที่เกี่ยวกับทางการแพทย์ปฐมภูมิเบื้องต้นสำหรับผู้ป่วยหรือผู้ที่ได้รับบาดเจ็บ จำนวนเงิน 10,000 บาท

ที่ประชุมได้ทำการพิจารณาแล้วว่า เงินสนับสนุนดังกล่าว ถือเป็นส่วนหนึ่งของการดูแลสุขภาพของชาวบ้านในชุมชน อันเป็นวัตถุประสงค์หลักของ “กองทุนเฝ้าระวังสุขภาพ”

ที่ประชุมมีมติเห็นชอบ

วาระที่ 3 ใช้เงินกองทุนพัฒนาหมู่บ้านรอบพื้นที่การทำเหมืองแร่ สนับสนุนเงินการแข่งขันกีฬาโอลิมปิกการกุศล “ท่าสะท้อนคัพ” จำนวนเงิน 10,000 บาท

ประธานที่ประชุมได้กล่าวถึงเงินสนับสนุนเงินการแข่งขันกีฬาโอลิมปิกการกุศล “ท่าสะท้อนคัพ” จำนวนเงิน 10,000 บาท ให้เบิกจากกองทุนพัฒนาหมู่บ้าน มาช่วยสนับสนุนงานกีฬา ประจำตำบลท่าสะท้อน

ที่ประชุมได้ทำการพิจารณาแล้วว่าเงินสนับสนุนดังกล่าว ถือเป็นส่วนหนึ่งของการพัฒนาพื้นที่ในหมู่บ้านเขตชุมชนซึ่งตรงกับวัตถุประสงค์หลักของ “กองทุนพัฒนาหมู่บ้านรอบพื้นที่การทำเหมืองแร่”

ที่ประชุมมีมติเห็นชอบ

วาระที่ 4 ใช้เงินกองทุนพัฒนาหมู่บ้านรอบพื้นที่การทำเหมืองแร่ สนับสนุนเงินซื้อเสื้อให้นักกีฬา ตำบลท่าสะท้อน “ท่าสะท้อนคัพ” จำนวนเงิน 15,000 บาท

ประธานที่ประชุมได้กล่าวถึงการจัดการแข่งขันกีฬาในพื้นที่ชุมชน ตำบลท่าสะท้อน ซึ่งสนับสนุนชุดกีฬาให้กับนักกีฬา เพื่อเป็นกำลังใจให้กับนักกีฬา ซึ่งเป็นการส่งเสริมกิจกรรมที่จัดขึ้น ถือเป็นส่วนหนึ่งของการพัฒนาชุมชน ใช้งบประมาณในการสนับสนุนเป็นจำนวนเงิน 15,000 บาท

ที่ประชุมได้ทำการพิจารณาแล้วว่าเงินสนับสนุนดังกล่าว ถือเป็นส่วนหนึ่งของการพัฒนาพื้นที่ในหมู่บ้านเขตชุมชนซึ่งตรงกับวัตถุประสงค์หลักของ “กองทุนพัฒนาหมู่บ้านรอบพื้นที่การทำเหมืองแร่”

ที่ประชุมมีมติเห็นชอบ

วาระที่ 5 ใช้เงินกองทุนพัฒนาหมู่บ้านรอบพื้นที่การทำเหมืองแร่ ร่วมสนับสนุนเงินให้วัดท่าสะท้อน สำหรับการ
พัฒนาจำนวนเงิน 10,000 บาท

ประธานที่ประชุมได้กล่าวถึงการ ร่วมสนับสนุนเงินให้วัดท่าสะท้อน ซึ่งการสนับสนุนครั้งนี้ ทางวัดท่าสะท้อน ได้นำเงินดังกล่าวไปใช้ในการพัฒนาด้านต่างๆที่จำเป็น และเกี่ยวข้องต่อไป เพื่อบำรุงศาสนสถานสำหรับชาวบ้านได้มา ทำบุญและทำกิจกรรมสืบเนื่องต่อไป

ที่ประชุมได้ทำการพิจารณาแล้วว่าเงินสนับสนุนดังกล่าว ถือเป็นส่วนหนึ่งของการพัฒนาพื้นที่ในหมู่บ้านเขต ชุมชนซึ่งตรงกับวัตถุประสงค์หลักของ “กองทุนพัฒนาหมู่บ้านรอบพื้นที่การทำเหมืองแร่”
ที่ประชุมมีมติเห็นชอบ

วาระที่ 6 ใช้เงินกองทุนพัฒนาหมู่บ้านรอบพื้นที่การทำเหมืองแร่ ร่วมสนับสนุนเงินให้โรงเรียนท่าสะท้อน สำหรับ
จัดกิจกรรมให้นักเรียนมีส่วนร่วมในการพัฒนาพื้นที่รอบบริเวณโรงเรียน จำนวนเงิน 4,000 บาท

ประธานที่ประชุมได้กล่าวถึงเงินสนับสนุนร่วมสนับสนุนเงินให้โรงเรียนท่าสะท้อน จัดกิจกรรมให้นักเรียน ร่วมกันช่วยทำความสะอาด และพัฒนาพื้นที่รอบบริเวณโรงเรียน จำนวนเงิน 4,000 บาท

ที่ประชุมได้ทำการพิจารณาแล้วว่าเงินสนับสนุนดังกล่าว ถือเป็นส่วนหนึ่งของการพัฒนาโรงเรียน ซึ่งทาง โรงเรียนได้นำเงินดังกล่าว ไปใช้สำหรับจัดกิจกรรมให้นักเรียนมีส่วนร่วม ช่วยกันทำความสะอาด พัฒนาพื้นที่ใน โรงเรียน ซึ่งตรงกับวัตถุประสงค์หลักของ “กองทุนพัฒนาหมู่บ้านรอบพื้นที่การทำเหมืองแร่”
ที่ประชุมมีมติเห็นชอบ

วาระที่ 7 ใช้เงินกองทุนพัฒนาหมู่บ้านรอบพื้นที่การทำเหมืองแร่ ร่วมสนับสนุนโครงการถึงขยะเปียก กับทาง
องค์การบริหารส่วนตำบลท่าสะท้อน จำนวนเงิน 5,000 บาท

ประธานที่ประชุมได้กล่าวถึงเงินร่วมสนับสนุนโครงการถึงขยะเปียก ให้กับทางองค์การบริหารส่วนตำบลท่า สะท้อน ซึ่งการสนับสนุนครั้งนี้ ถือว่าเป็นการช่วยเหลือพี่น้องชาวบ้านในเขตพื้นที่ชุมชน ในเรื่องของการร่วมกันทิ้งขยะ มูลฝอยให้ถูกสุขลักษณะ ซึ่งเป็นการส่งเสริมช่วยเหลือ ให้ถือเป็นส่วนหนึ่งของการพัฒนาชุมชน ใช้งบประมาณในการ สนับสนุนเป็นจำนวนเงิน 5,000 บาท

ที่ประชุมได้ทำการพิจารณาแล้วว่าเงินสนับสนุนดังกล่าว ถือเป็นส่วนหนึ่งของการพัฒนาพื้นที่ในหมู่บ้านเขตชุมชนซึ่งตรงกับวัตถุประสงค์หลักของ “กองทุนพัฒนาหมู่บ้านรอบพื้นที่การทำเหมืองแร่”
ที่ประชุมมีมติเห็นชอบ

วาระที่ 8 ใช้เงินกองทุนพัฒนาหมู่บ้านรอบพื้นที่การทำเหมืองแร่ สนับสนุนช่วยเหลือชาวบ้านและในพื้นที่ตำบลท่าสะท้อน ประจำปี 2565 รวมทั้งสิ้น 2,100 ตัน รวมเป็นจำนวนเงิน 357,000 บาท

ประธานที่ประชุมได้กล่าวถึงการสนับสนุนเงิน เพื่อช่วยเหลือชาวบ้านในเขตพื้นที่ชุมชน ซึ่งการสนับสนุนครั้งนี้ ถือว่าเป็นการช่วยเหลือพี่น้องชาวบ้านในเขตพื้นที่ชุมชน ซึ่งเป็นการส่งเสริมช่วยเหลือนำมาปรับปรุงเส้นทางสัญจรและบริเวณพื้นที่ ที่ใช้ทำกิจกรรมต่างๆ ให้ถือเป็นส่วนหนึ่งของการพัฒนาชุมชน ซึ่งการบริจาคหินยอดรวมในปี 2565 รวมทั้งสิ้น 2,100 ตัน คิดเป็นเงิน ใช้งบประมาณในการสนับสนุนรวมเป็นจำนวนเงิน 357,000 บาท

ที่ประชุมได้ทำการพิจารณาแล้วว่า การที่สนับสนุนเงินก่อสร้างดังกล่าว ถือเป็นส่วนหนึ่งของการพัฒนาพื้นที่ในหมู่บ้านเขตชุมชนซึ่งตรงกับวัตถุประสงค์หลักของ “กองทุนพัฒนาหมู่บ้านรอบพื้นที่การทำเหมืองแร่”
ที่ประชุมมีมติเห็นชอบ

วาระที่ 9 เรื่องอื่นๆ

ไม่มีผู้ใดเสนอวาระให้ที่ประชุมพิจารณาเพิ่มเติม

ประธาน ได้กล่าวสรุปเรื่องของการใช้เงินกองทุนดังนี้
กองทุนสุขภาพ ประจำปี 2565 ใช้งบรวมไปทั้งสิ้น 69,700 บาท
กองทุนพัฒนารอบพื้นที่การทำเหมืองแร่ ประจำปี 2565 ใช้งบรวมไปทั้งสิ้น 401,000 บาท
ที่ประชุมรับทราบ ประธานได้กล่าว ขอปิดการประชุมเวลา 12.00 น.

นางสาวประภาศรี ขำเจริญ (บันทึกการประชุม)

นายณพัทธ์ เสมรสุต (ผู้ตรวจทาน)

เอกสารแนบ 4

สำเนาบัญชีกองทุนเฝ้าระวังสุขภาพ

สำเนาบัญชีกองทุนพัฒนาหมู่บ้านรอบพื้นที่การทำเหมืองแร่

สำเนาบัญชีกองทุนฟื้นฟูสภาพพื้นที่การทำเหมืองแร่

โครงการเหมืองแร่หินปูนเพื่ออุตสาหกรรมก่อสร้าง

บริษัท เอส ซี จี 1995 จำกัด

อำเภอพุนพิน จังหวัดสุราษฎร์ธานี

สำเนาบัญชี กองทุนเฝ้าระวังสุขภาพ

โครงการเหมืองแร่ประทานบัตรที่ 30296/16101

รวมแผนผังโครงการเดียวกับ ประทานบัตรที่ 30178/15387

กฎหมาย

สำนักงาน รหัสสาขา 827
Office

บัญชีเลขที่ 827-0-35462-7
Account No.

สาขาถนนศรีวิชัย

ชื่อบัญชี
Account Name

บจ. เอส.ซี.จี. 1995
(กองทุนเฝ้าระวังสุขภาพ)



ธนาคารกรุงไทย
KRUNGTHAI BANK



ลายมือชื่อผู้มีอำนาจลงนาม
Authorized Signature

SA G 5086034

สำเนาบัญชี กองทุนพัฒนาหมู่บ้านรอบพื้นที่การทำเหมืองแร่
โครงการเหมืองแร่ประทานบัตรที่ 30296/16101
รวมแผนผังโครงการเดียวกับ ประทานบัตรที่ 30178/15387

สำนักงาน รพสสาขา 827
Office

บัญชีเลขที่ 827-0-35463-5
Account No.

สาขานนทบุรี

ชื่อบัญชี
Account Name

บจ. เอส.ซี.จี. 1995
(กองทุนพัฒนาหมู่บ้านรอบพื้นที่เหมืองแร่)



ธนาคารกรุงไทย
KRUNGTHAI BANK

ลายมือชื่อผู้มีอำนาจลงนาม
Authorized Signature

SA G 5086035

สำเนาบัญชี กองทุนฟื้นฟูพื้นที่การทำเหมืองแร่
โครงการเหมืองแร่ประทานบัตรที่ 30296/16101
รวมแผนผังโครงการเดียวกับ ประทานบัตรที่ 30178/15387

สำนักงาน รหัสสาขา 827
Office

บัญชีเลขที่ 827-0-36564-5
Account No.

สาขาถนนศรีวิชัย

ชื่อบัญชี
Account Name

บริษัท เอส ซี จี 1995 จำกัด (กองทุนฟื้นฟูพื้นที่ทำเหมือง)



ธนาคารกรุงไทย
KRUNGTHAI BANK



ลายมือชื่อผู้มีอำนาจ
Authorized Signature

SA G 9117660

เอกสารแนบ 5

ภาพถ่ายกิจกรรม

โครงการเหมืองแร่หินปูนเพื่ออุตสาหกรรมก่อสร้าง

บริษัท เอส ซี จี 1995 จำกัด

อำเภอพุนพิน จังหวัดสุราษฎร์ธานี

ตรวจสอบสภาพชาวบ้านรอบพื้นที่โครงการทำเหมืองแร่ ประจำปี 2565

ตำบลท่าสะท้อน อำเภอพุนพิน จังหวัดสุราษฎร์ธานี

ประทานบัตรที่ 30296/16101 รวมแผนผังโครงการเดียวกับ 30178/15387



ตรวจสอบสภาพชาวบ้านรอบพื้นที่โครงการทำเหมืองแร่ ประจำปี 2565

ตำบลท่าสะท้อน อำเภอพนมไพร จังหวัดสุราษฎร์ธานี

ประทานบัตรที่ 30296/16101 รวมแผนผังโครงการเดียวกับ 30178/15387



ตรวจสอบสุขภาพชาวบ้านรอบพื้นที่โครงการทำเหมืองแร่ ประจำปี 2565

ตำบลท่าสะท้อน อำเภอร่อนพิบูลย์ จังหวัดสุราษฎร์ธานี

ประธานบัตรที่ 30296/16101 ร่วมแผนผังโครงการเดียวกับ 30178/15387



สนับสนุนซื้ออุปกรณ์ที่เกี่ยวข้องกับการป้องกันสุขภาพ ของชาวบ้านในชุมชน ใกล้พื้นที่โครงการท่าเหมืองแร่
ให้กับทางศูนย์กู้ภัยตำบลท่าสะท้อน



มูลนิธิอุทกคหวิหตามุทญาราม
ศูนย์กู้ภัยท่าสะท้อน
ม.2 ต.ท่าสะท้อน อ.ทუნพัน
จ.สุราษฎร์ธานี 84130

8 กันยายน 2565

เรื่อง ขอขอบคุณ
เรียน กรรมการผู้จัดการ บริษัท SCG 1995 จำกัด

ตามที่ทางกรรมการผู้จัดการ บริษัท SCG 1995 จำกัด ได้บริจาคเงิน จำนวน 10,000 บาท (หนึ่งหมื่นบาทถ้วน) ให้กับทางศูนย์กู้ภัยท่าสะท้อนในงานเลี้ยงน้ำชาประจำปี 2565 เพื่อสนับสนุนจัดซื้อรถกระบะ พร้อมอุปกรณ์กู้ชีพกู้ภัย และเป็นเงินทุนในการทำงาน ทางศูนย์กู้ภัยท่าสะท้อนได้รับเงินบริจาคไว้เรียบร้อยแล้ว จึงขอขอบคุณในความอนุเคราะห์ของท่านเป็นอย่างยิ่ง และหวังว่าจะได้รับความอนุเคราะห์จากท่านอีกในอนาคตต่อไป

จึงเรียนมาเพื่อทราบและขอขอบคุณมา ณ โอกาสนี้

ขอแสดงความนับถือ
(นายเอกวิทย์ ชื่นชื่น)
กู้ภัย 0502-115-8-1018
ประธานศูนย์กู้ภัย AR ท่าสะท้อน

โทร 077-962169
081-0787222

สนับสนุนหินปรับปรุงพื้นที่และเส้นทางในชุมชนรอบพื้นที่โครงการ

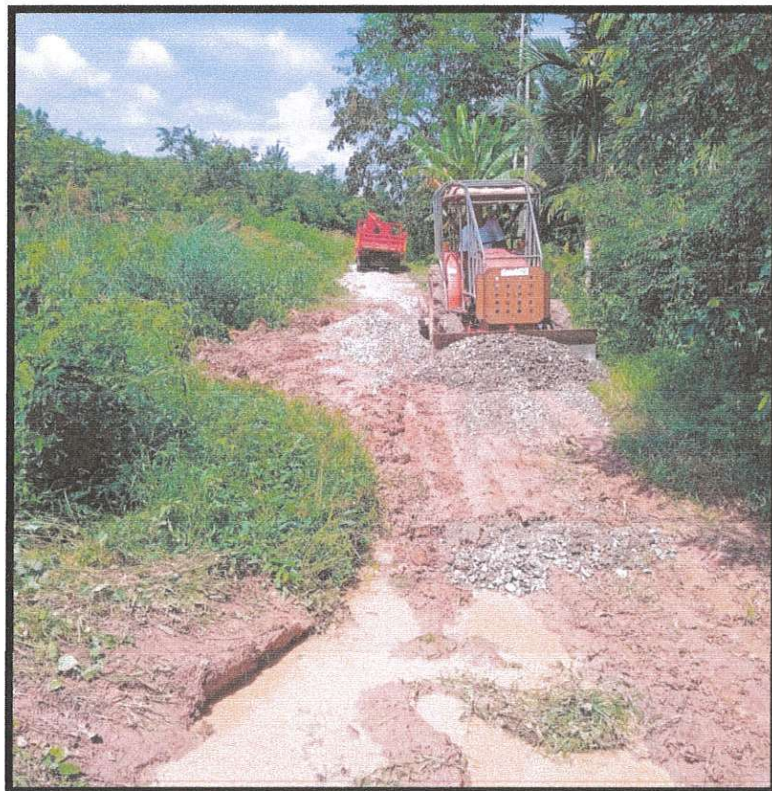

สนับสนุนหินปรับปรุงพื้นที่และเส้นทางในชุมชนรอบพื้นที่โครงการ

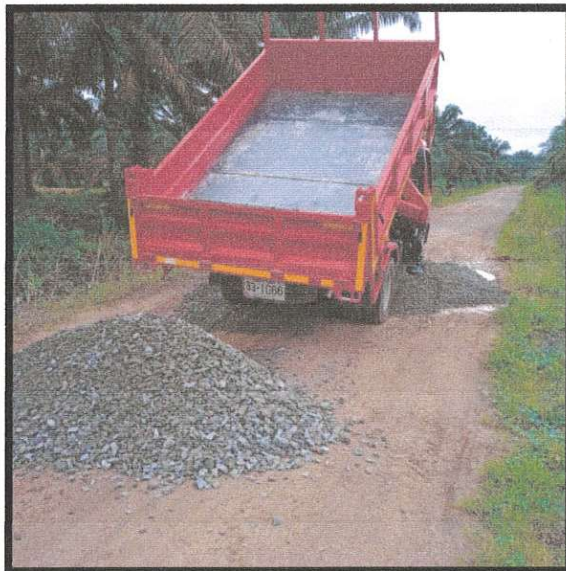
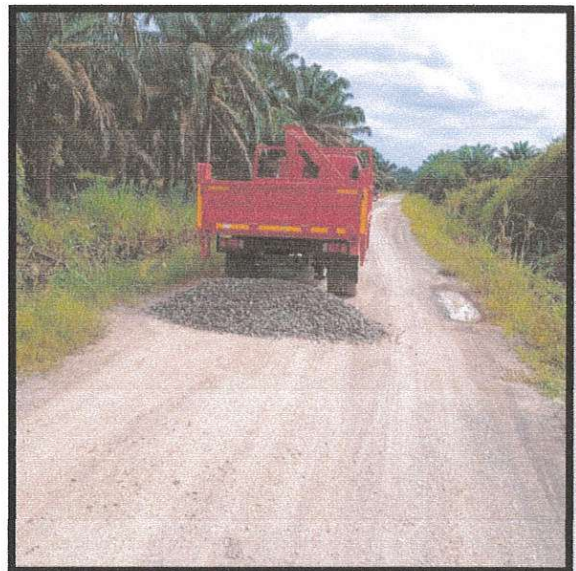
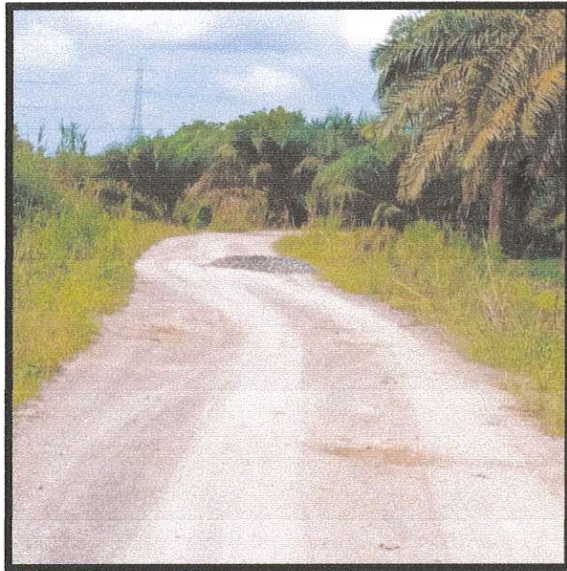

สนับสนุนหินปรับปรุงพื้นที่และเส้นทางในชุมชนรอบพื้นที่โครงการ

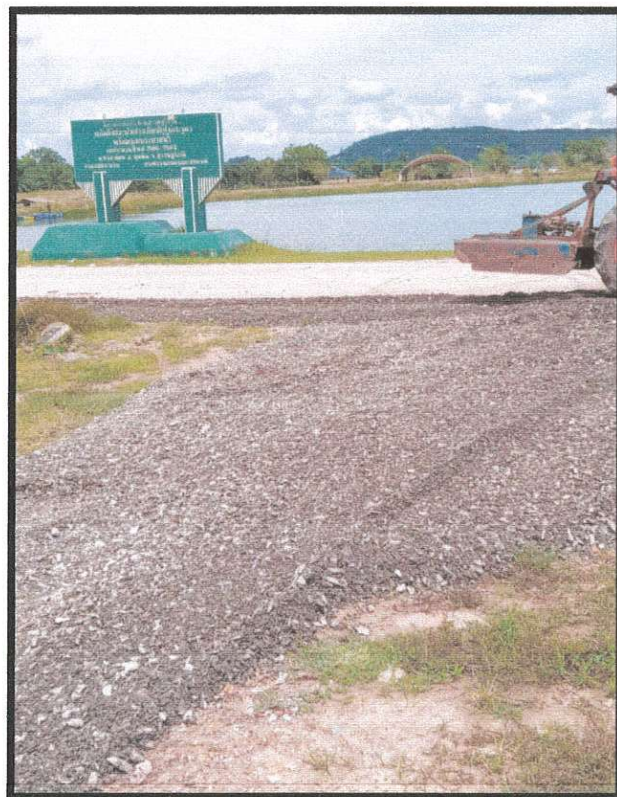
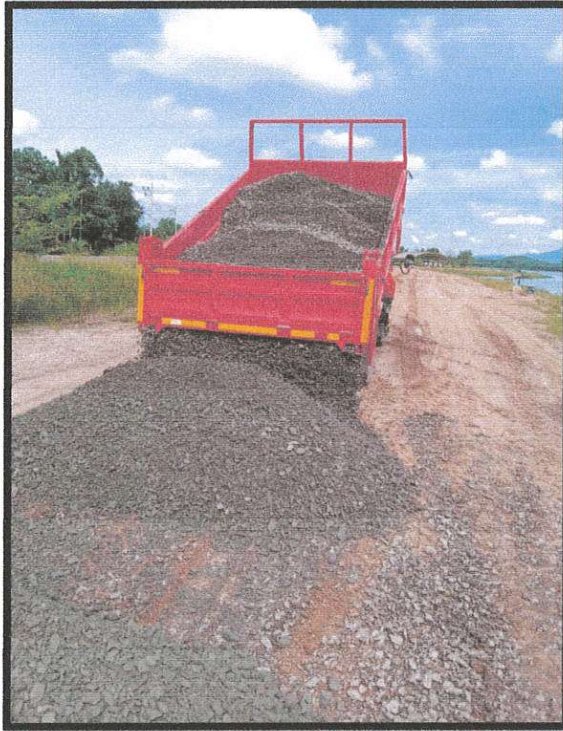

สนับสนุนหินปรับปรุงพื้นที่และเส้นทางในชุมชนรอบพื้นที่โครงการ



สนับสนุนหินปรับปรุงพื้นที่และเส้นทางในชุมชนรอบพื้นที่โครงการ

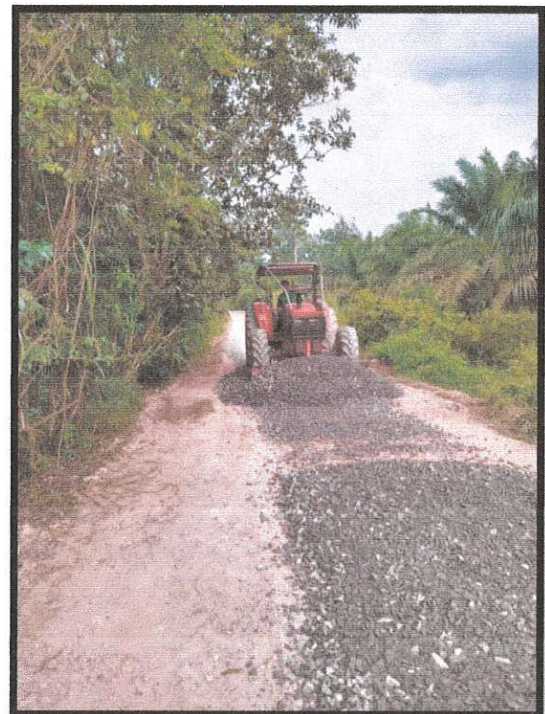
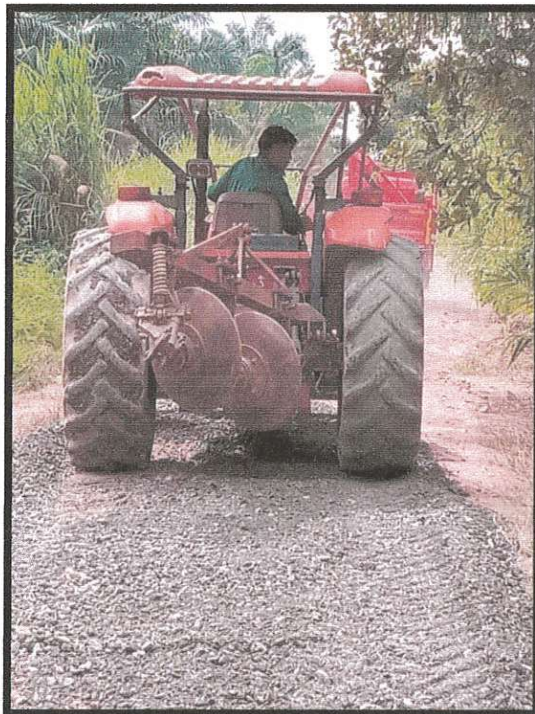

สนับสนุนหินปรับปรุงพื้นที่และเส้นทางในชุมชนรอบพื้นที่โครงการ

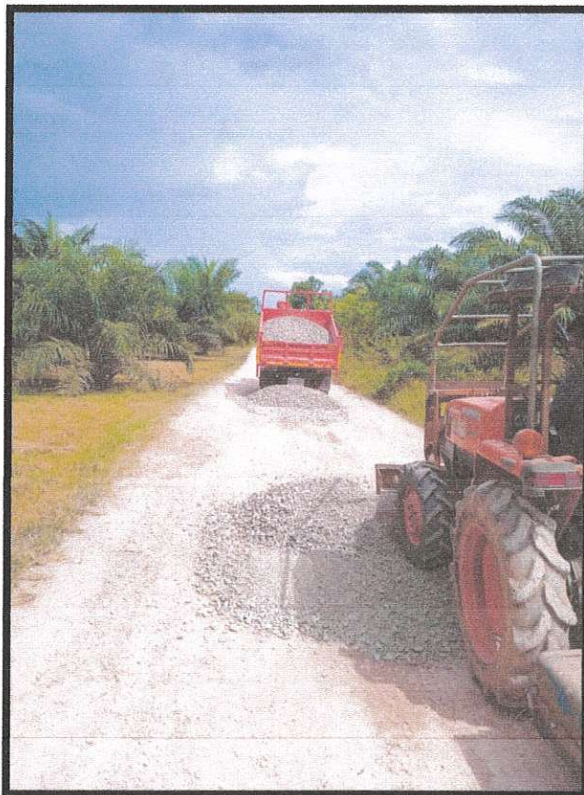
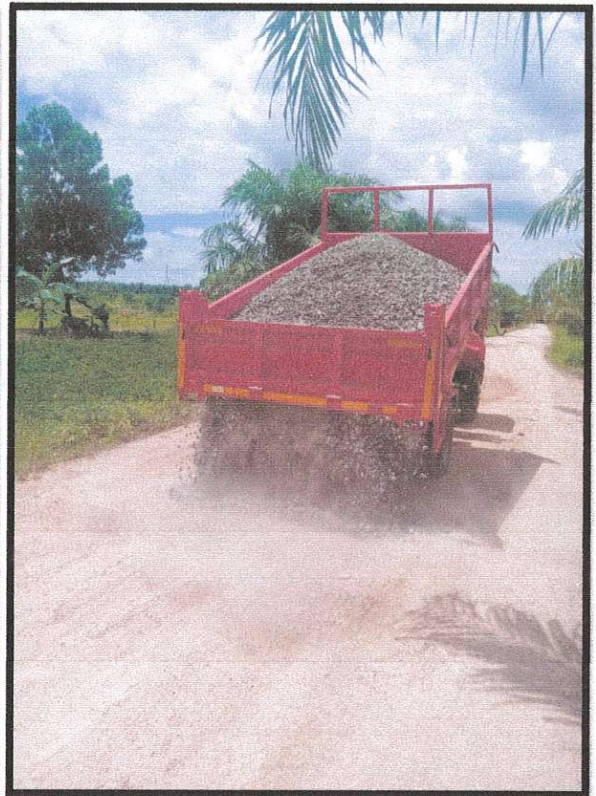
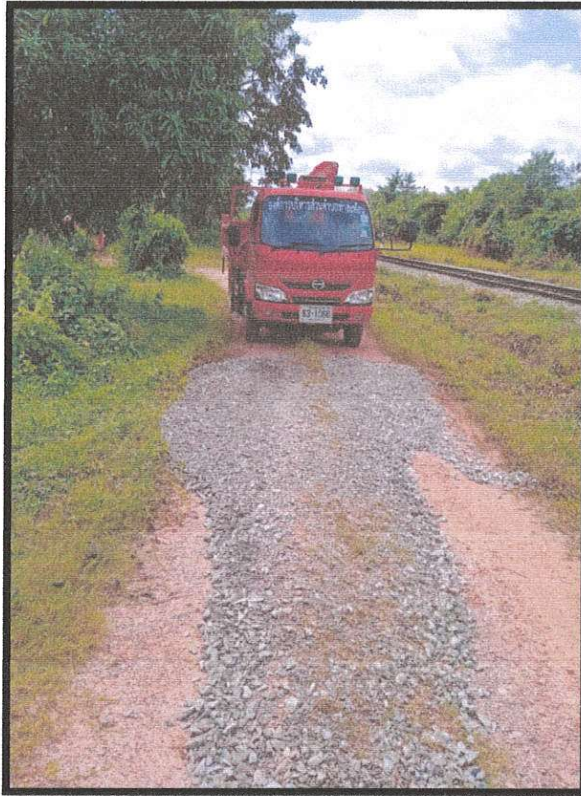

สนับสนุนหินปรับปรุงพื้นที่และเส้นทางในชุมชนรอบพื้นที่โครงการ

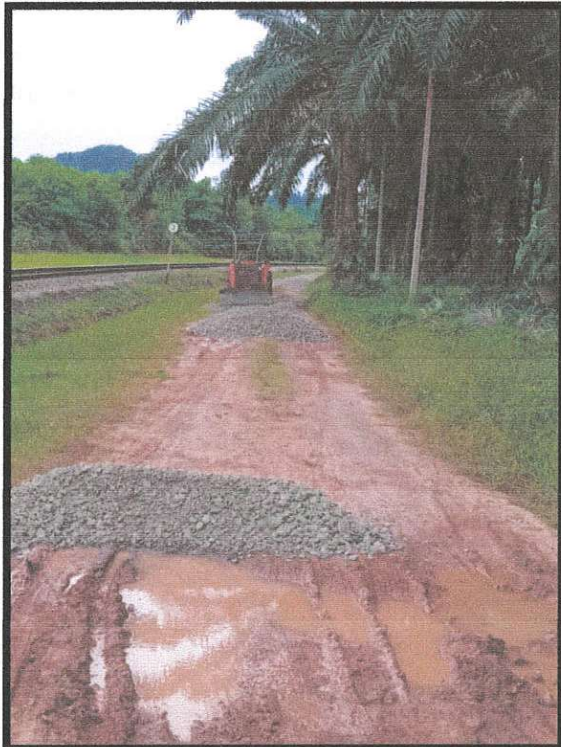
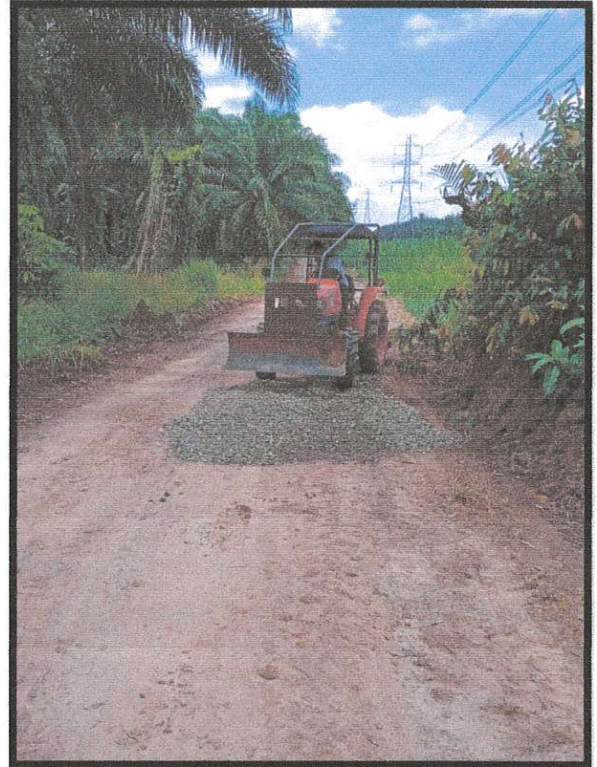

สนับสนุนหินปรับปรุงพื้นที่และเส้นทางในชุมชนรอบพื้นที่โครงการ

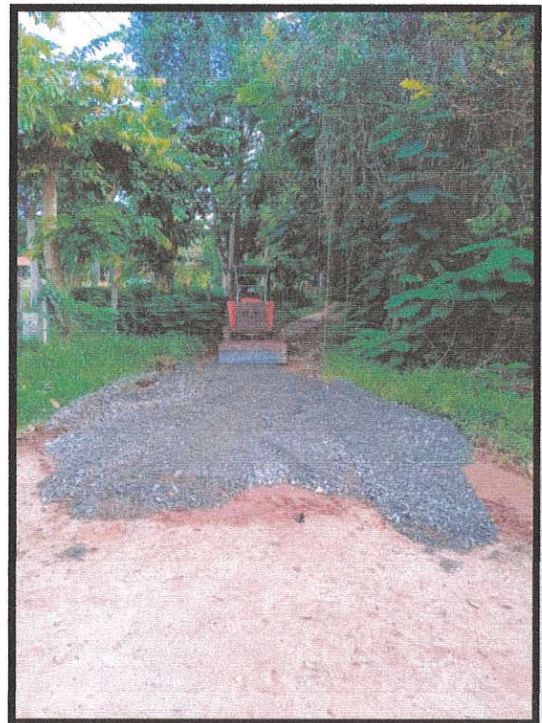
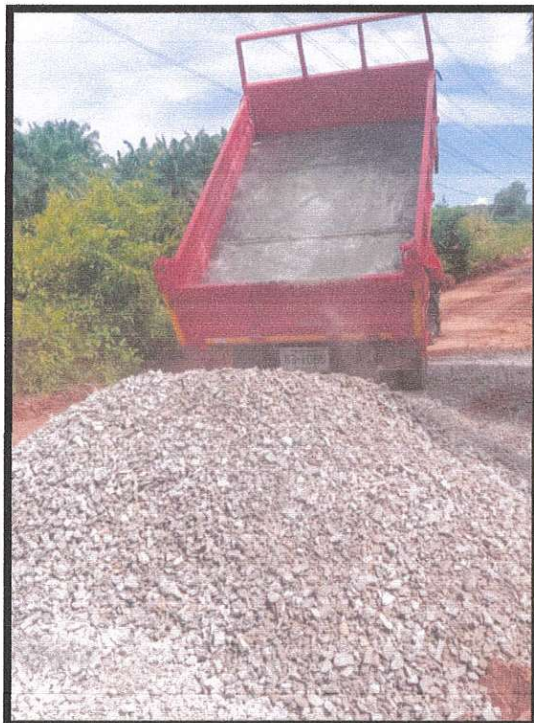
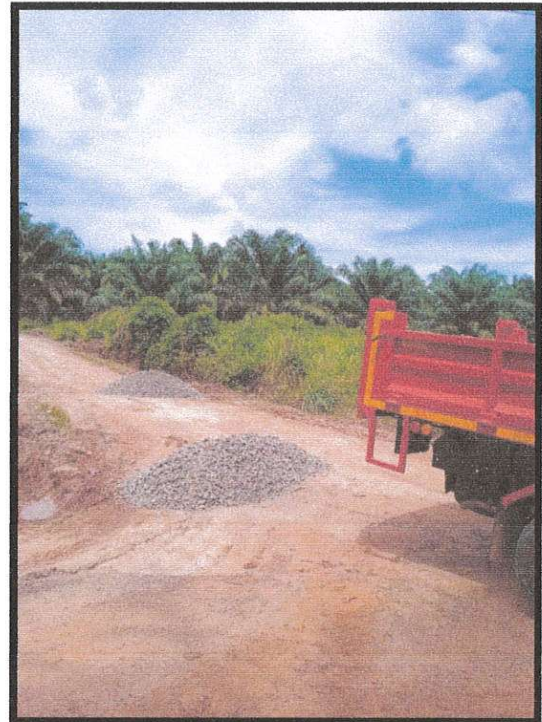
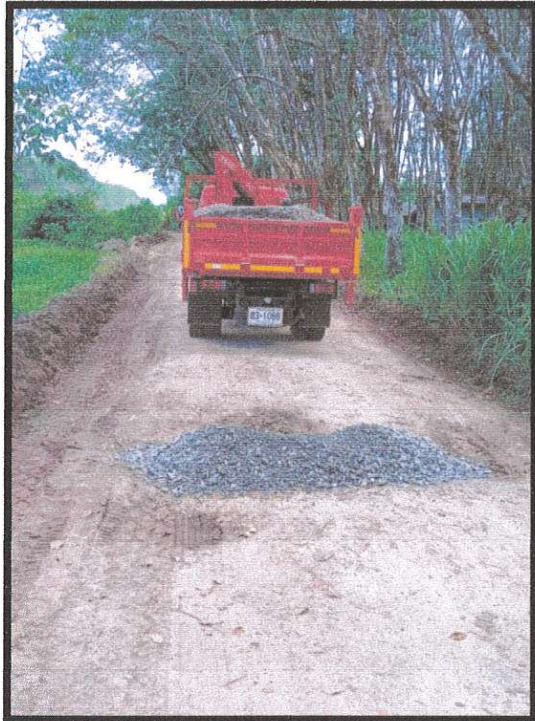

สนับสนุนหินปรับปรุงพื้นที่และเส้นทางในชุมชนรอบพื้นที่โครงการ

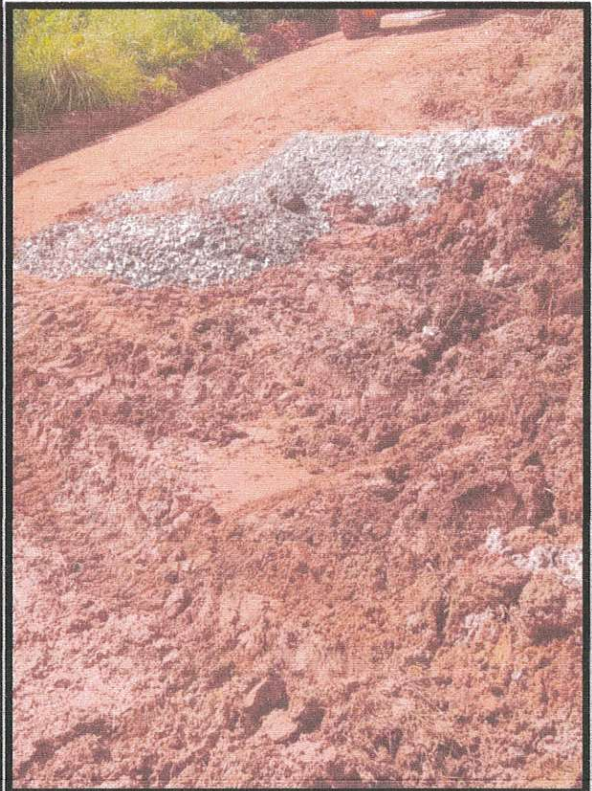
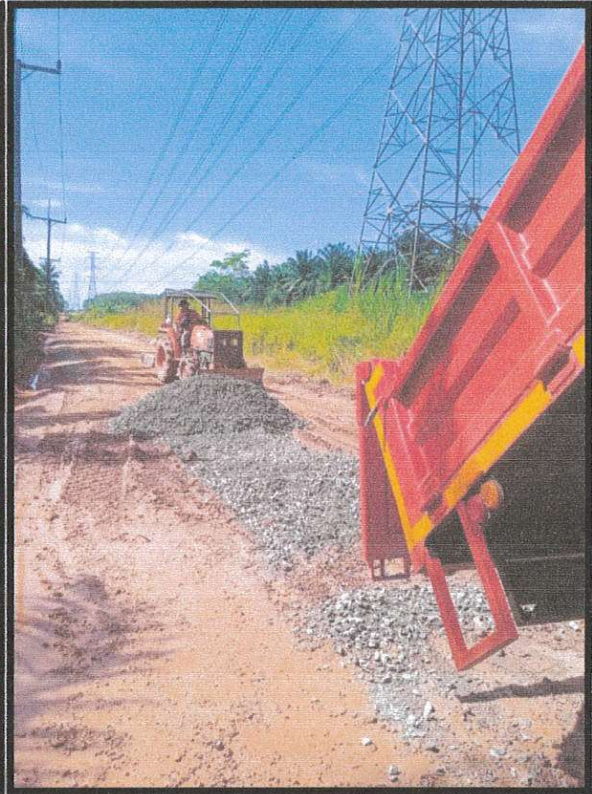
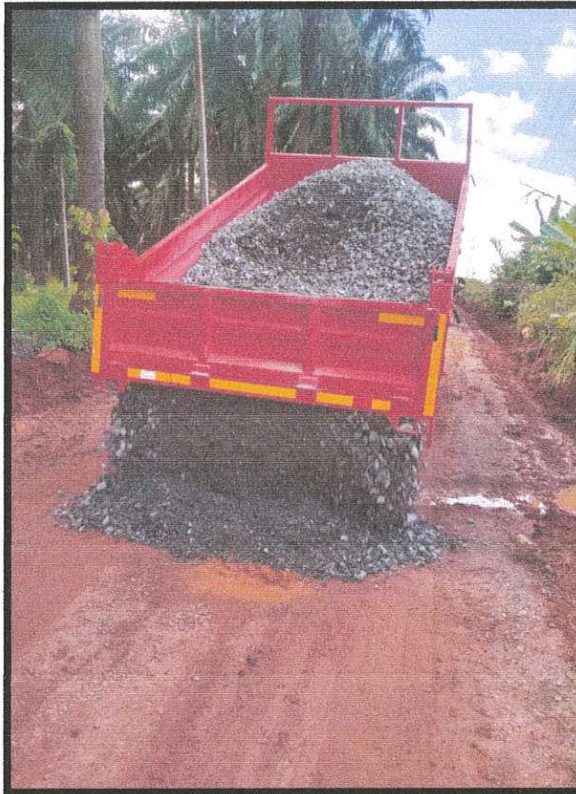

สนับสนุนหินปรับปรุงพื้นที่และเส้นทางในชุมชนรอบพื้นที่โครงการ

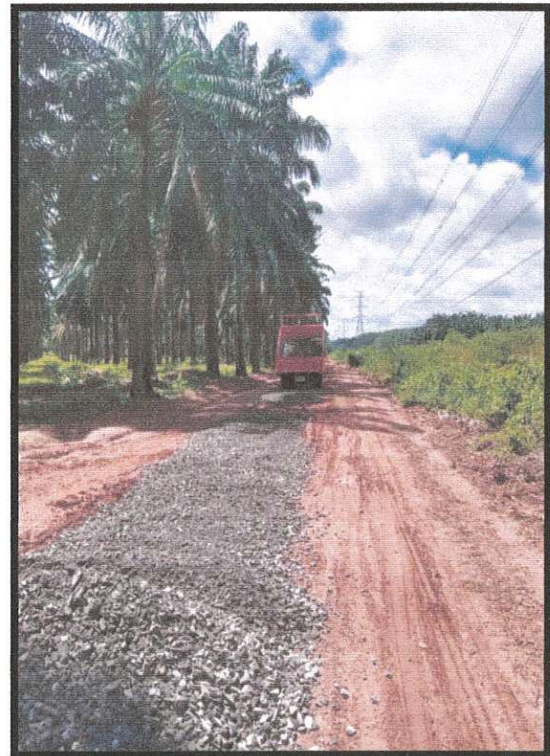
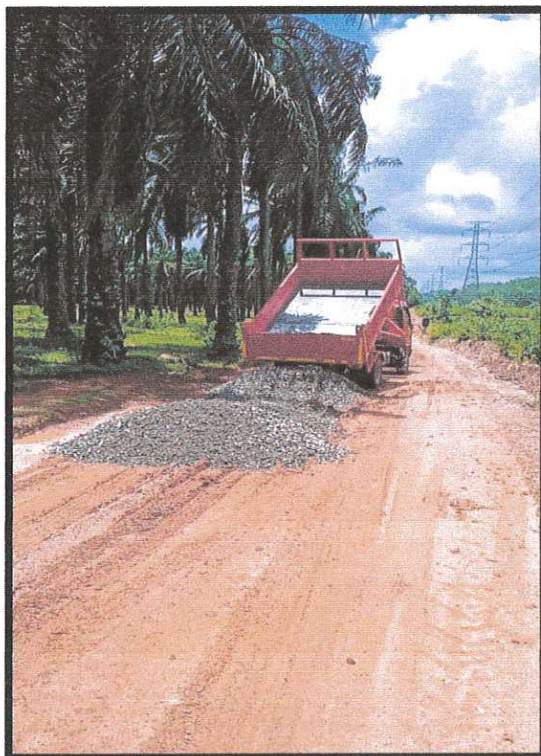
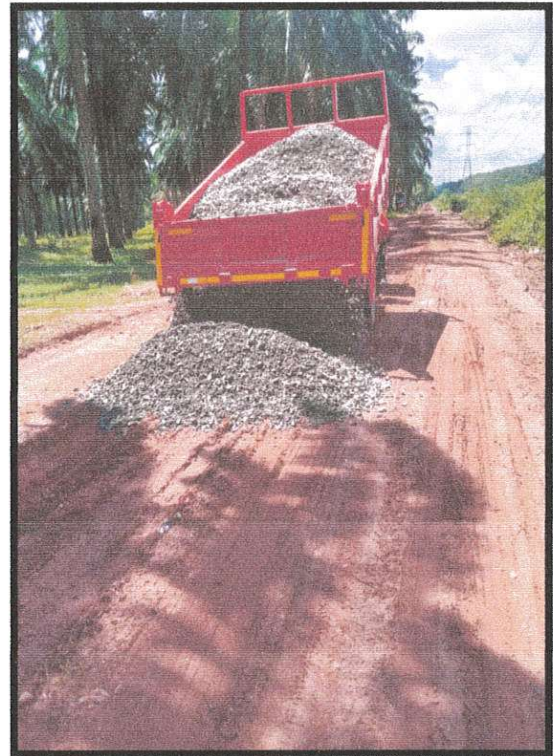
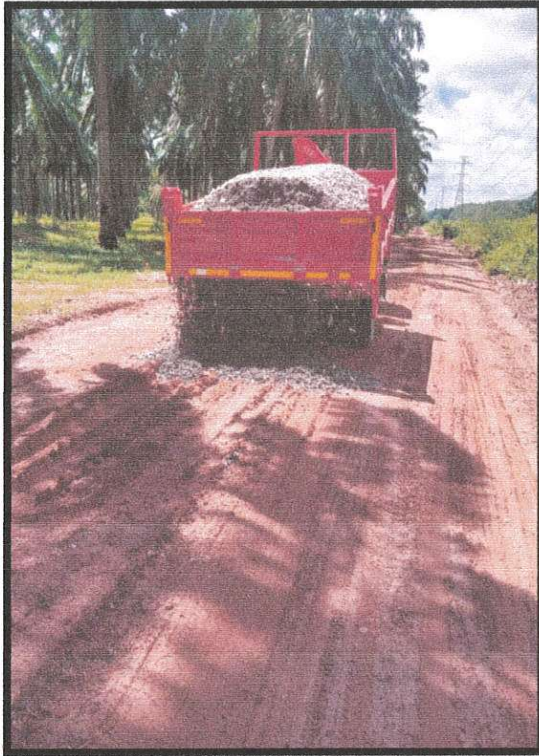

สนับสนุนหินปรับปรุงพื้นที่และเส้นทางในชุมชนรอบพื้นที่โครงการ

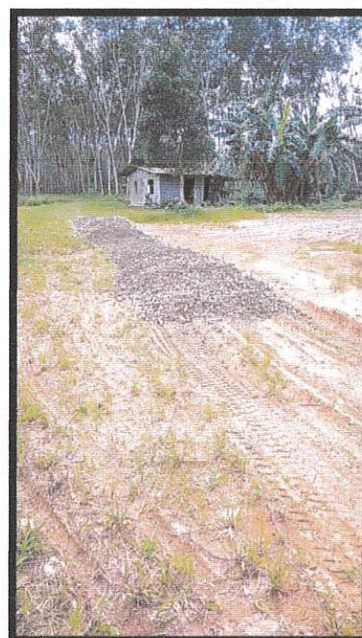
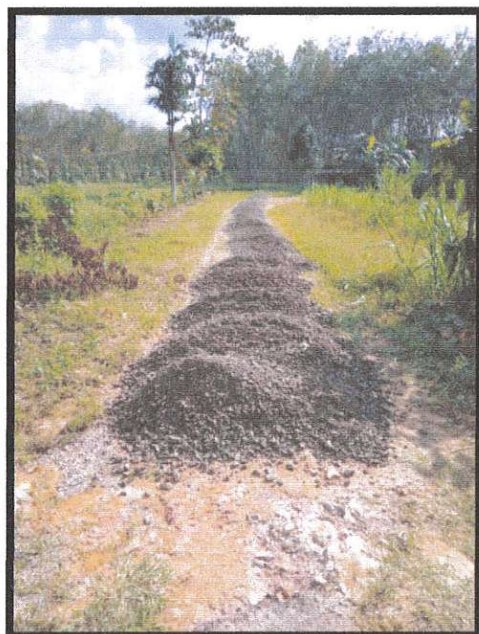

สนับสนุนหินปรับปรุงพื้นที่และเส้นทางในชุมชนรอบพื้นที่โครงการ

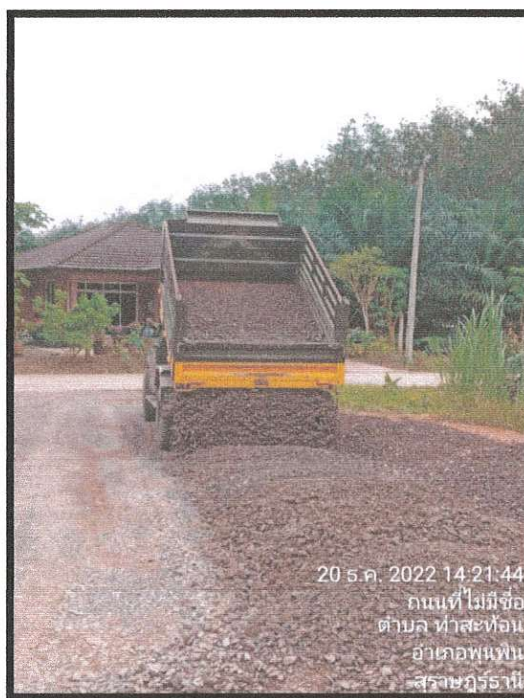
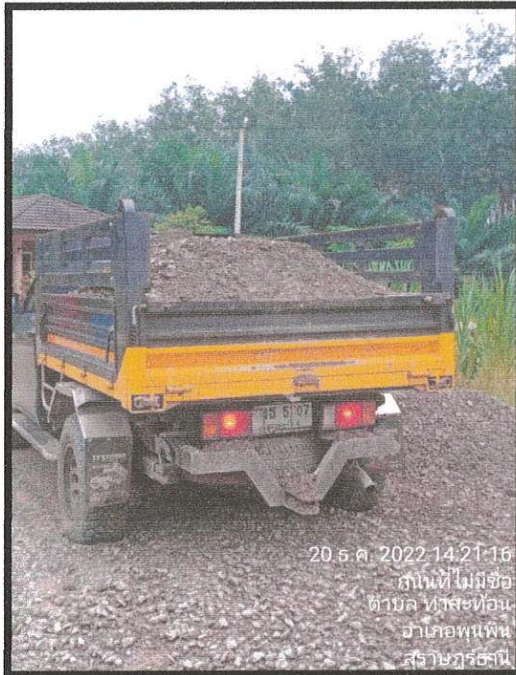

สนับสนุนหินปรับปรุงพื้นที่และเส้นทางในชุมชนรอบพื้นที่โครงการ



สนับสนุนหินปรับปรุงพื้นที่และเส้นทางในชุมชนรอบพื้นที่โครงการ



สนับสนุนหินปรับปรุงพื้นที่และเส้นทางในชุมชนรอบพื้นที่โครงการ



สนับสนุนหินปรับปรุงพื้นที่และเส้นทางในชุมชนรอบพื้นที่โครงการ



สนับสนุนหินปรับปรุงพื้นที่และเส้นทางในชุมชนรอบพื้นที่โครงการ

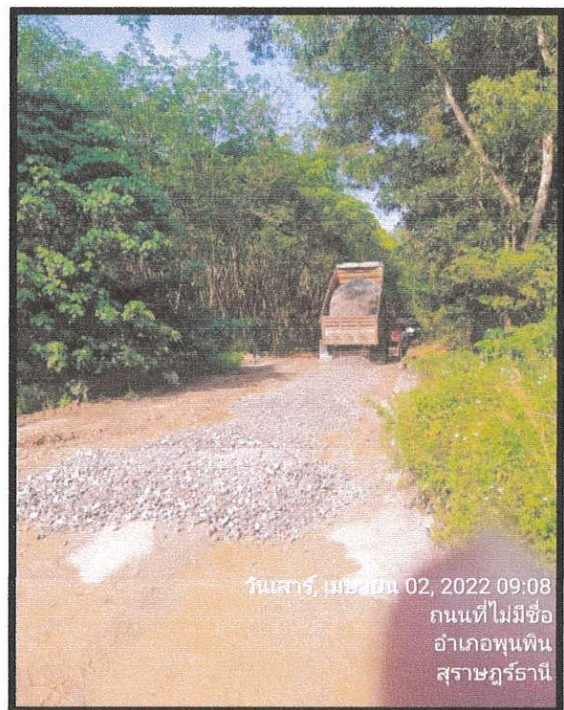
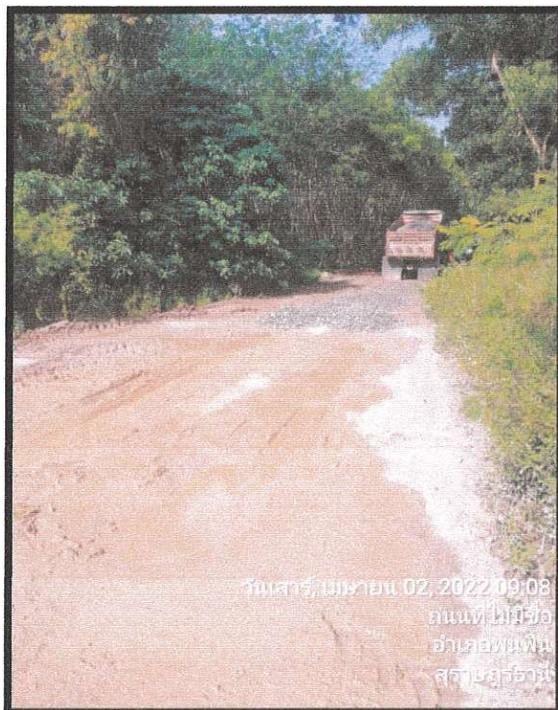
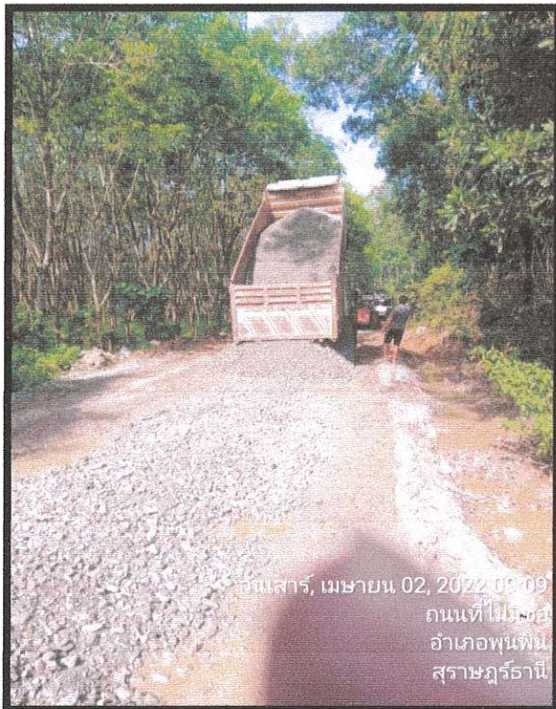

สนับสนุนหินปรับปรุงพื้นที่และเส้นทางในชุมชนรอบพื้นที่โครงการ

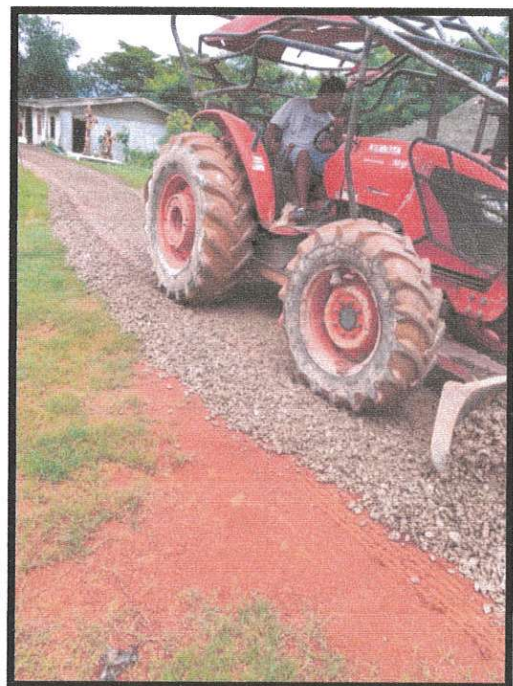

สนับสนุนหินปรับปรุงพื้นที่ในชุมชนรอบพื้นที่โครงการ

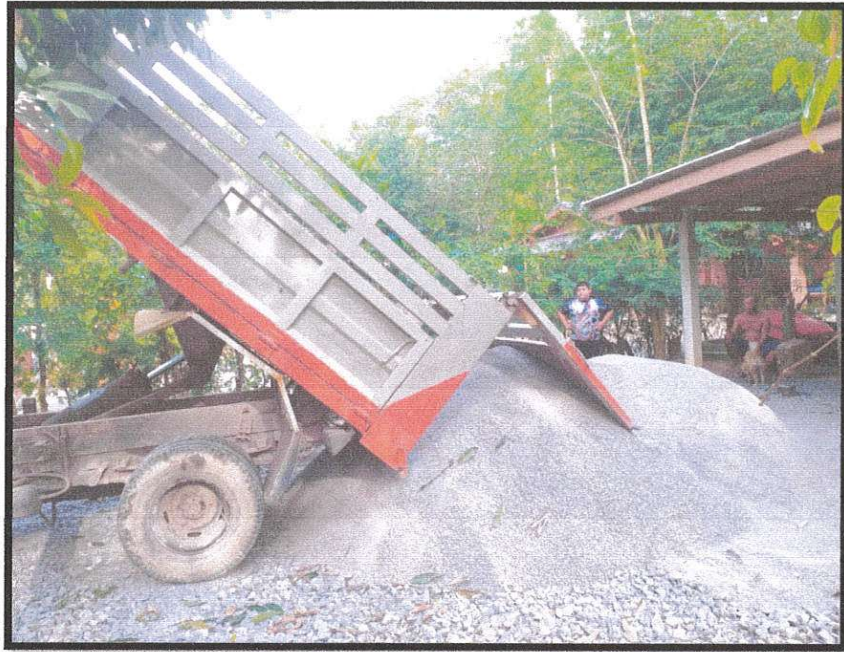

สนับสนุนหินปรับปรุงเส้นทางในชุมชนรอบพื้นที่โครงการ



สนับสนุนหินปรับปรุงเส้นทางในชุมชนรอบพื้นที่โครงการ

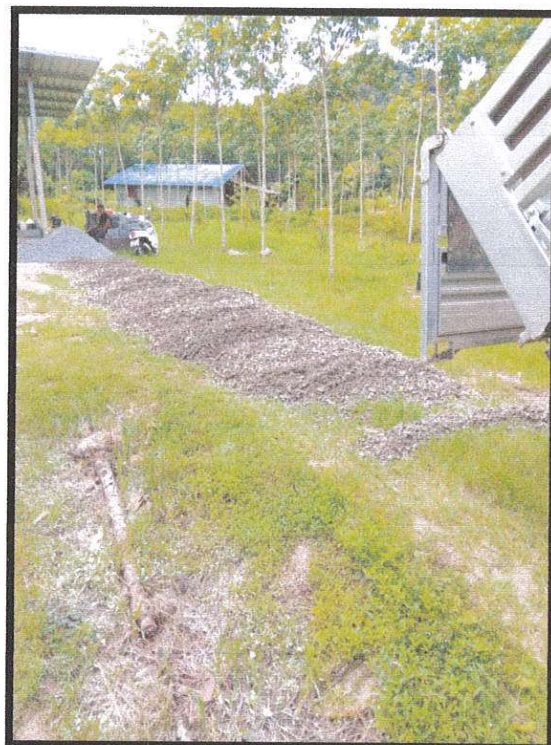

สนับสนุนหินปรับปรุงเส้นทางรอบพื้นที่โครงการ

